

# R 8 営繕 池田高等学校他 三・池田他 トイレ改修工事

通し番号	図面番号	図面名	通し番号	図面番号	図面名	通し番号	図面番号	図面名
					【池田高等学校辻校】			【池田高等学校】
01	A0-00	表紙・図面目録						
02	共-01・02	営繕工事共通仕様書(1)(2)	12	A1-01	付近見取図 配置図 仮設計画図 支障物件確認図	28	A2-01	付近見取図 配置図 仮設計画図 支障物件確認図
03	共-03・04	営繕工事共通仕様書(3)(4)	13	A1-02	北校舎 1・2階平面図	29	A2-02	グラウンドトイレ 平面詳細図 スラブ穴埋詳細図
04	共-05・06	営繕工事共通仕様書(5)(6)	14	A1-03	北校舎 3・4階平面図	30	A2-03	中庭トイレ 平面詳細図
05	共-07	営繕工事共通仕様書(7)	15	A1-04	北校舎 1階トイレ平面詳細図	31	A2-04	プール付属棟トイレ 平面詳細図
06	改特-01・02	建築改修工事特記仕様書(1)(2)	16	A1-05	北校舎 2階トイレ平面詳細図	32	A2-05	プール付属棟 便器取替詳細図 内部仕上表
07	改特-03・04	建築改修工事特記仕様書(3)(4)	17	A1-06	北校舎 3階トイレ平面詳細図	33	A2-06	建具表(改修前・改修後)
08	改特-05・06	建築改修工事特記仕様書(5)(6)	18	A1-07	北校舎 4階トイレ平面詳細図	34	E2-01	電灯設備-グラウンドトイレ平面図(改修前・後)
09	電特-01・02	電気設備工事特記仕様書(1)(2)	19	A1-08	北校舎 天井伏図 設備配管スラブ貫通部詳細図	35	E2-02	電灯設備-中庭トイレ平面図(改修前・後)
10	機特-01・02	機械設備工事特記仕様書(1)(2)	20	A1-09	屋外トイレ 平面詳細図	36	E2-03	電灯設備-プール付属棟トイレ平面図(改修前・後)
11	A0-01	概略工程表(参考)	21	A1-10	建具表(改修前・改修後) 内部仕上表	37	P2-01	衛生器具表・改修工法要領図
			22	P1-01	衛生器具表・改修工法要領図	38	P2-02	衛生設備-グラウンドトイレ平面図(改修前・後)
			23	P1-02	衛生設備-北校舎1階トイレ平面図(改修前・後)	39	P2-03	衛生設備-中庭トイレ平面図(改修前・後)
			24	P1-03	衛生設備-北校舎2階トイレ平面図(改修前・後)	40	P2-04	衛生設備-プール付属棟トイレ平面図(改修前・後)
			25	P1-04	衛生設備-北校舎3階トイレ平面図(改修前・後)			
			26	P1-05	衛生設備-北校舎4階トイレ平面図(改修前・後)			
			27	P1-06	衛生設備-屋外トイレ平面図(改修前・後)			

課長	副課長	課長補佐	主査兼係長	係長	課員	担当

徳島県土木整備部営繕課	R 8 営繕 池田高等学校他 三・池田他 トイレ改修工事	工事名	図面番号	工藤誠一郎建築地域研究所 SEIICHIRO KUDO ARCHITECT & ASSOCIATES 〒770-0031 徳島市南佐古一善町4-14 TEL 089-625-6346 FAX 089-656-2206 工藤誠一郎 一級建築士 登録147684号 工藤誠一郎
設計 R8.5	竣工	図面名	A0-00	
		表紙・図面目録	縮尺	NO SCALE

工事名：R 8 営繕 池田高等学校他 三・池田他 トイレ改修工事

## 営繕工事共通仕様書

### I. 工事概要

- 工事名称

R8営繕 池田高等学校他 三・池田他 トイレ改修工事

- 工事場所

三好市池田町ウエノ他

- 建物概要

建物名称	池田高等学校
構造・規模	RC造 平屋建て他
敷地面積	
延床面積	
消防法施行例別表第1の区分	7項

建物名称	池田高等学校辻校
構造・規模	RC造 地上4階他
敷地面積	
延床面積	
消防法施行例別表第1の区分	7項

- 工事種目

種目	工事概要
建築一式工事	トイレ改修工事

- 猛暑を考慮した工期

猛暑による作業不能日数を次のとおり見込んでいる。

- 作業不能日数： 5 日間
- 観測地点：環境省が公表する四国地方\_徳島\_ 池田 地点
- 気象状況により工期中に発生した猛暑による作業不能日数(当該現場における定時の現場作業時間において、環境省が公表する四国地方\_徳島\_ 池田 地点におけるWBGT値が31以上となり、かつ受注者が契約工事単位で全作業を中断し、又は現場を閉鎖した時間を算定し、日数に換算したもの(小数点以下第一位を四捨五入する。))が①の日数から著しく乖離した場合には、受注者は発注者へ工期の延長変更を協議することができる。
- 作業不能日数の計算は「営繕工事における猛暑および熱中症対策に係る試行要領(案)」による。

- その他

### II. 営繕工事共通仕様書

- 適用基準

図面及び特記仕様に記載されていない事項は、すべて国土交通省大臣官房官庁営繕部監修の下記による。

- 公共建築工事標準仕様書(建築工事編) 令和7年版(以下「標仕」という。)
- 公共建築工事標準仕様書(電気設備工事編) 令和7年版
- 公共建築工事標準仕様書(機械設備工事編) 令和7年版
- 公共建築改修工事標準仕様書(建築工事編) 令和7年版(以下「改標仕」という。)
- 公共建築改修工事標準仕様書(電気設備工事編) 令和7年版
- 公共建築改修工事標準仕様書(機械設備工事編) 令和7年版
- 木造建築工事標準仕様書 令和7年版
- 建築物解体工事共通仕様書(令和4年版)・同解説 令和5年版
- 建築工事標準詳細図 令和4年版(以下「標準図」という。)
- 公共建築設備工事標準図(電気設備工事編) 令和7年版
- 公共建築設備工事標準図(機械設備工事編) 令和7年版
- 敷地調査共通仕様書 令和4年版

また、次の図書(国土交通大臣官房官庁営繕部監修)を参考とする。

- 建築工事監理指針 令和7年版(以下「監理指針」という。)
- 建築改修工事監理指針 令和7年版
- 電気設備工事監理指針 令和7年版
- 機械設備工事監理指針 令和7年版

- 優先順位

設計図書の優先順位は、次の順とする。

- 質問回答書(②から⑤に対するもの)
- 補足説明書
- 特記仕様書(営繕工事共通仕様書を含む)
- 図面
- 公共建築工事標準仕様書等

- 工事実績データの登録

- 受注者は、請負代金額が500万円以上の工事については受注・変更・しゅん工・訂正時に、工事実績情報サービス(コリンズ)に基づき、工事実績情報として「登録のための確認のお願い」を作成し監督員に提出して内容の確認を受けた上、次の期限までに登録機関に登録しなければならない。

受注時は、契約後、土曜日、日曜日、祝日等を除き14日以内とする。

- 登録内容の変更時は、変更があった日から土曜日、日曜日、祝日等を除き14日以内とする。

- しゅん工時は、工事しゅん工承認後、土曜日、日曜日、祝日等を除き14日以内とする。

- 訂正時は、適宜とする。

設計者情報：工藤誠一郎建築地域研究所 管理建築士 工藤誠一郎 番号 一級建築士 第147684号

工事名：R 8 営繕 池田高等学校他 三・池田他 トイレ改修工事

表紙

- なお、変更登録は工期、技術者に変更が生じた場合に行うものとし、請負代金額のみの変更の場合は、原則として登録を必要としない。
- 受注者は、実績登録完了後、登録機関発行の「登録内容確認書」が受注者に届いた際には、速やかに監督員に提示しなければならない。なお、変更時としゅん工時の間が14日間に満たない場合は、変更時の提示を省略できる。

- 工程表

受注者は、契約書に基づく工程表を契約締結後14日(土曜日、日曜日、祝日等を除く。)以内に提出すること。

- 工事の着手

受注者は、設計図書に定めのある場合、又は特別の事情により発注者の承諾があった場合を除き、工事開始日以降30日以内に工事に着手しなければならない。

なお、工事開始日とは、契約書に明示した着工の日(特記仕様書において着工の日を別に定めた場合にあつては、その日)をいう。

- 施工計画書等

- 施工に先立ち、実施工程表、工事の総合計画をまとめた総合施工計画書及び工種別施工計画書並びに施工図等を作成し、監督員の承諾を受けること。
- 上記の施工計画書には、「地下埋設物等の近接作業に関する事項」を設けること。
- 施工図、現寸図、見本等を、工事の施工に先立ち作成し、監督員の承諾を受けること。

- 下請負人の選定

- 受注者は、本工事の一部を下請に付する場合は、工事の施工に十分な能力と経験を有した者を選定すると共に、徳島県内に主たる営業所を有するものの中から優先して選定するように努めなければならない。なお、請負対象額(設計金額)が1億円以上の工事については、徳島県内に主たる営業所を有するもの以外と下請契約する場合に、県内業者を選定しない理由を記した理由書を事前に監督員に提出しなければならない。

- 受注者は、本工事の全部若しくは一部について、指名停止期間中の有資格業者と下請契約を締結してはならない。(なお、有資格業者とは、建設工事の請負契約に係る一般競争入札及び指名競争入札参加資格審査要綱(昭和58年1月18日徳島県告示第50号)第5条の規定により参加資格の認定を受けた者をいう。)

- 受注者は、下請契約を締結するときは、下請負に使用される技術者、技能労働者等の賃金、労働時間その他の労働条件、安全衛生その他の労働環境が適正に整備されるよう、市場における労務の取引価格、保険料等を的確に反映した適正な請負代金及び適正な工期等を定める下請け契約を締結しなければならない。

- 施工体制台帳及び施工体系図

- 施工体制台帳の作成

受注者は、下請契約(以下の(3)及び(4)の場合を含む。)を締結した場合は、施工体制台帳及び再下請負通知書(以下「施工体制台帳」という。)を自らの責任において作成・保存するとともに、施工体制台帳を工事現場に備え置かなければならない。

- 施工体系図の作成及び揭示

受注者は、下請契約(以下の(3)及び(4)の場合を含む。)を締結した場合は、各下請負者の施 工の分担関係を表示した施工体系図を作成し、公共工事の入札及び契約の適正化の促進に関する法律に従って、工事関係者が見やすい場所及び公衆が見やすい場所に掲げなければならない。

- 警備業者の記載

受注者は、交通誘導警備員を配置するときは、警備業者を含めて施工体制台帳及び施工体系図を作成・保存しなければならない。

- 運搬業者の記載

受注者は、土砂等を運搬する大型自動車を配置するときは、運搬業者を含めて施工体制台帳及び施工体系図を作成・保存しなければならない。

- 施工体制台帳及び施工体系図の提出

受注者は、施工体制台帳の写し及び施工体系図の写しを、下請契約を締結したときは下請契約日から、内容に変更が生じたときは変更が生じた日から、いずれも土曜日、日曜日、祝日等を除き14日以内に監督員に提出し、確認を受けなければならない。ただし、提出日について、監督員が承諾したときはこの限りではない。

- 再下請負通知書を提出する旨の書面の揭示

受注者は、再下請負通知書を提出する旨の書面を、工事現場の公衆が見やすい場所に掲示しなければならない。

- 電気保安技術者等

- 電気保安技術者は次の者とし、必要な資格又は同等の知識及び経験を証明する資料により、監督員の承諾を受けること。
  - 事業用電気工作物に係る工事の電気保安技術者は、その電気工作物の工事に必要な電気主任技術者の資格を有する者又はこれと同等の知識及び経験を有する者とする。
  - 一般用電気工作物に係る工事の電気保安技術者は、第1種又は第2種電気工事士の資格を有する者とする。
- 工事用電力設備の保安責任者を関係法令に従って有資格者を定め、監督員に報告すること。

- 施工中の安全確保

- 工事関係図書及び監督員から指示された事項等については、施工に携わる下請負人にも十分周知徹底すること。
- 工事現場における現場代理人、監理技術者、主任技術者の確認のため名札を着用すること。名札には現場代理人、監理技術者、主任技術者の別、氏名、会社名、工事名を記載し、顔写真を添付すること。

- 工事現場の安全衛生管理については、労働安全衛生法等関係法令等に従って行うこと
- 工事の施工に伴う災害及び公害の防止は、建築基準法、労働安全衛生法、騒音規制法、振動規制法、大気汚染防止法、建設工事公衆災害防止対策要綱(令和元年9月2日付け国土交通省告示第496号)、建設副産物適正処理推進要綱(平成5年1月12日 建設省建経発第3号、平成14年5月30日改正)その他関係法令に従い適切に処理すること。
- 受注者は、工事の施工箇所及びその周辺にある地上地下の既設構造物について工事(仮囲い等仮設材設置を含む)着手までに調査を行い、「支障物件確認書」を監督員に提出し、監督員の確認を受けてから工事着手すること。

- 地下埋設物への影響が予想される場所では、施工に先立ち、原則として試掘を行い、当該埋設物の種類、位置(平面・深さ)、規格、構造等を確認しなければならない。
- 受注者は、工事箇所及びその周辺にある地上地下の既設構造物に対し、支障を及ぼさないような措置を施さなければならない。万一、損傷を与えた場合は、ただちに監督員に報告するとともに、施設の運営に支障がないよう、受注者の負担でその都度補修又は補償すること。

- 受注者は、重量が100kg以上のものを貨物自動車に積む作業(ロープ掛けの作業及びシート掛けの作業を含む。))又は貨物自動車から卸す作業(ロープ解きの作業及びシート外しの作業を含む。)を行うときは、当該作業を指揮する者を定め、監督員に報告しなければならない。

- 受注者は、機械等を貨物自動車に積み込む作業又は貨物自動車から卸す作業を行う場合は、当該作業を指揮する者を定め、指揮者の合図により行わなければならない。また、作業状況について、写真等の資料を整備及び保管し、監督員の請求があったときは、直ちに提示しなければならない。

- 受注者は、輸送経路等において上空施設への接触事故を防止するため、重機回送時の高さ、移動式クレーンのブームの格納、ダンボトラックの架台の下ろし等について、走行前に複数の作業員により確認しなければならない。

- 受注者は、トラック(クレーン装置付)を使用する場合は、上空施設への接触事故防止装置(ブームの格納忘れを防止(警報)する装置、ブームの高さを制限する装置等)付きの車両を原則使用しなければならない。なお、使用できない場合は事前に監督員と協議を行うこと。

- 休日、夜間に作業を行う時は、事前に「休日・夜間作業届」を監督員に提出すること。
- 受注者は、工事期間中安全巡視を行い、工事区域及びその周辺の監視あるいは連絡を行い、安全を確保するとともに工事現場における盗難防止の観点から、資機材の保管状況等についても併せて確認すること。また、監督員から「資機材保管計画書」(自由様式)の提出を求められた場合には、速やかに提出すること。

- 受注者は、高さが2m以上の箇所で作業を行う場合は、墜落防止に留意し、作業日毎に「墜落防止チェックシート」を活用して点検を行い、その記録を保管すること。

- 仮囲いを設置する場合は、設置後に「営繕課発注現場安全再確認シート」を活用して点検を行い、その記録を保管すること。

- 上下作業や直下階の施設を利用しながらの直上階(天井)のスラブはつり工事は、原則禁止とする。やむを得ず行う場合は、飛来落下の危険を生じるおそれがあるため、適切な防護措置を講じ安全確保を図り、施工手順について監督員の承諾を得たうえで、指定された時間に行うこと。

- 受注者は、足場を設置する場合は組立、解体時において、作業前に施工手順を確認し、倒壊や資材落下に対する措置を講じなければならない。特に、飛来落下の恐れのある巾木やメッシュシート等の資機材については、足場の上に仮置きせず、設置又は荷下ろしするまでは、番線等により固定を行うこと。また、強風、大雨、大雪等の悪天候のため、作業の実施について危険が予想されるときは、作業を中止すること。

設計者情報：工藤誠一郎建築地域研究所 管理建築士 工藤誠一郎 番号 一級建築士 第147684号

共-01 営繕工事共通仕様書(1)

設計者情報：工藤誠一郎建築地域研究所 管理建築士 工藤誠一郎 番号 一級建築士 第147684号

共-02 営繕工事共通仕様書(2)

工事名：R 8 営繕 池田高等学校他 三・池田他 トイレ改修工事

- ㊿ 作業にあたって労働災害、公衆災害の事故リスクと対応方法について監督員と協議すること。
- ㊿ 既設配管等を破損させた場合の停電、断水等の影響範囲及び破損防止のための対策について関係者と協議すること。
- ㊿ 事故により、停電、断水等が発生することを考慮し、施設休業日に作業するなど、作業日を施設管理者と協議すること。
- ㊿ 給水管近傍の作業で給水管を破損する恐れがある場合は、給水バルブの止水状況を確認するとともに、事故による漏水に備えて直下階や近傍の重要備品について養生や移設について協議すること。
- ㊿ 受注者は、工事施工中に工事目的物や工事材料等の不具合等が発生した場合、または、公益通報者等から当該工事に関する情報が寄せられた場合には、その内容を監督員に直ちに通知しなければならない。

- 撤去時の資機材残置の防止

足場撤去の際は、工事箇所周辺に資機材が残っていないか点検したうえで、撤去を行うこと。

- 交通安全管理

- 輸送災害の防止

受注者は、工事用車両による土砂、工事用資材、機械等の輸送を伴う場合は、関係機関と打合せを行い、交通安全に関する担当者、輸送経路、輸送期間、輸送方法、輸送担当者、交通誘導員の配置、標識、安全施設等の設置場所その他安全輸送上の事項について計画を立て、災害の防止を図らなければならない。特に、輸送経路にある既設構造物に対して損害を与えるおそれがある場合は、当該物件およびその位置と必要な措置について工事着手前に監督員に報告しなければならない。
- 過積載による違法運行の防止

受注者は、過積載による違法運行の防止に関し、特に次の事項について留意し、下請負業者を指導すること。

  - 積載重量制限を超えた土砂等の積み込みは行わないこと
  - さし枠装備車、不表示車は使用しないこと
  - 過積載車両、さし枠装備車、不表示車から土砂等の引き渡しを受けないこと
  - 建設発生土の処理及び骨材の購入に当たっては、下請事業者及び骨材納入業者の利益を不当に害さないこと
  - 過積載による違法通行により、逮捕または起訴された建設業者は、指名停止措置を講ずる場合がある

- 発生材の処理等

- 発生材の処理等は、次により適正に行う。
  - 工事による発生材のうち、文化財保護法に基づく物及び有価材と判断される物については、報告及び引き渡しを要する。
  - 上記以外の発生材は、建設工事に係る資材の再生資源化等に関する法律、資材の有効な利用の促進に関する法律、廃棄物の処理及び清掃に関する法律、建設副産物適正処理推進要綱その他関係法令等に従い処理すること。受注者は、工事で発生する産業廃棄物を保管する場合、または自ら運搬する場合等においては、廃棄物の処理及び清掃に関する法律第12条の規定を遵守すること。図書に表示のないものについては、監督員に報告し指示を仰ぐこと。
  - 産業廃棄物の種類ごとの処分場については、各専門特記仕様書の1章一般共通事項「産業廃棄物の処理」又は「発生材の処理等」による。
  - 建設発生土の処理については、各専門特記仕様書の1章一般共通事項「建設発生土の処理」による。
  - 解体前に、照明器具、変圧器及び進相コンデンサのPCBの有無を調査し、有れば、監督員の指示に従うこと。
  - 空調機等の整備や撤去処分を行う場合は、フロム類の使用の合理化及び管理の適正化に関する法律をはじめとする関係法令に基づき、作業や手続を行う。家電リサイクル法に該当する機器については、家電リサイクル法により処理すること。
- 受注者は、建設副産物が搬出される工事にあたっては、建設発生土は建設発生土搬出調査(様式3)、産業廃棄物は産業廃棄物管理票(マニフェスト)により、適正に処理されているか確認するとともに、監督員に建設発生土搬出調査を提出しなければならない。なお、監督員等の指示があった場合は直ちに産業廃棄物管理票の写しを提示しなければならない。

- アスベスト

- 解体前に大気汚染防止法に基づくアスベスト等の特定建築材料に該当するものが使用されていないか調査し、あれば監督員の指示に従うこと。既存の分析調査結果がある場合は、受注者がその結果を書類等により確認すること。なお、工事内容に変更がある場合においても同様とする。

- 既存の分析調査結果の貸与

（ あり ・ なし ）
- 事前調査を公共建築改修工事標準仕様書(建築工事編)1.5.1及び関係法令により行うこと。
  - 事前調査は、次の者が行うこと。
    - (1)建築物・建築物石綿含有建材調査者(特定、一般)又はこれと同等の能力を有する者(※)
    - (2)工作物:下表のとおり

対象となる工作物	事前調査を実施することができる者(下記のいずれか)
<ul style="list-style-type: none"><li>反応槽</li> <li>加熱炉</li> <li>ボイラー及び圧力容器</li> <li>変電設備</li> <li>配電設備</li> <li>配管設備(建築物に設ける給水設備、排水設備、換気設備、暖房設備、冷房設備、排煙設備等の建築設備を除く。)</li></ul>	<ul style="list-style-type: none"><li>焼却設備</li> <li>貯蔵設備(穀物を貯蔵するための設備を除く。)</li> <li>発電設備(太陽光発電設備及び風力発電設備を除く。)</li> <li>送電設備(ケーブルを含む。)</li></ul>
<ul style="list-style-type: none"><li>トンネルの天井板</li> <li>プラットホームの上家</li> <li>遮音壁</li> <li>観光用エレベーターの昇降路の囲い(建築物であるものを除く。)</li></ul>	<ul style="list-style-type: none"><li>煙突(建築物に設ける排煙設備等の建築設備を除く。)</li> <li>軽量盛土保護パネル</li> <li>鉄道駅の地下式構造部分の壁及び天井板</li></ul>
<ul style="list-style-type: none"><li>上記以外の工作物(塗料その他の石綿等が使用されているおそれがある材料の除去等の作業に限る。)</li></ul>	<ul style="list-style-type: none"><li>工作物石綿事前調査者</li> <li>建築物石綿含有建材調査者(特定、一般)</li> <li>これと同等の能力を有する者(※)</li></ul>

※同等の能力を有する者とは、(一社)日本アスベスト調査診断協会に令和5年9月30日までに登録されたものをいう。

- 発注者の指示により、分析によるアスベスト調査を行う場合の費用については、監督員との協議による。その場合の分析方法は、JIS A 1481-1によること。
- 結果を石綿事前調査結果報告システムにより、労働基準監督署及び自治体に報告すること。監督員へも結果を提出するとともに、その写しを工事の現場に備え置くこと。
- 調査結果は3年間保存すること。
- 調査結果の概要を公衆が見やすい場所に掲示すること。
- 表示、掲示は次のとおり行うこと。
  - 事前調査結果の概要を公衆が見やすい場所に掲示する。
  - 「建築物等の解体等の作業に関するお知らせ」を労働者及び周辺住民の見やすい場所に掲示する。
  - 作業に従事する労働者への注意事項を見やすい場所に掲示する。
  - 喫煙及び飲食の禁止並びに関係者以外の立入禁止について、作業場の見やすい箇所に掲示する。
- 建設リサイクル法通知済証の掲示

受注者は、建設リサイクル法に基づく対象建設工事(特定建設資材を用いた建築物等に係る解体工事又はその施工に特定建設資材を使用する新築工事等であって、その規模が建設リサイクル法施行令で定める基準以上のもの)においては、工事現場の公衆の見やすい場所に工事着手日までに「建設リサイクル法通知済証」を掲示し、工事しゅん工検査が終了するまで存置しておかなければならない。また、「建設リサイクル法通知済証」掲示後の全景写真は電子納品の対象書類とし、「徳島県電子納品運用ガイドライン【建築工事編】」に基づき提出すること。なお、「建設リサイクル法通知済証」は契約締結後から工事着手日までの期間に発注者から支給することとする。
- 資源の有効な利用の促進に関する法律(以下「資源有効利用促進法」という。 )及び建設工事に係る資材の再資源化等に関する法律(以下「建設リサイクル法」という。 )に基づく対応は、以下のとおり行うこと。

設計者情報：工藤誠一郎建築地域研究所 管理建築士 工藤誠一郎 番号 一級建築士 第147684号

共-03 営繕工事共通仕様書(3)

工事名：R 8 営繕 池田高等学校他 三・池田他 トイレ改修工事

- 受注者は、資源有効利用促進法に基づく建設業に属する事業を行う者の再生資源の利用に関する判断の基準となるべき事項を定める省令(H3.10.25建設省令第19号)第9条で規定される工事又は建設リサイクル法施行令第2条で規定される工事(以下「一定規模以上の工事」という。 )において、コンクリート(二次製品を含む。 )、土砂、砕石、加熱アスファルト混合物又は木材を工事現場に搬入する場合には、(一財)日本建設情報総合センターのコープス・プラスにより再生資源利用計画書を作成し、監督員に提出すること。
- 受注者は、資源有効利用促進法に基づく建設業に属する事業を行う者の指定副産物に係る再生資源の利用の促進に関する判断の基準となるべき事項を定める省令(H3.10.25建設省令第20号)第8条で規定される工事又は一定規模以上の工事において、建設発生土、コンクリート塊、アスファルト・コンクリート塊、建設発生木材、建設汚泥又は建設混合廃棄物を工事現場から搬出する場合には、コープス・プラスにより再生資源利用促進計画書を作成し、監督員に提出すること。
- 受注者は、上記計画書を工事現場の見やすい場所に掲示(デジタルサイネージによる掲示も可)すること。
- 受注者は、上記計画書に変更が生じた場合は、速やかに計画を変更し、その変更の内容を監督員に報告すること。
- 受注者は、工事完了後速やかにコープス・プラスにより再生資源利用実施書及び再生資源利用促進実施書を作成し、監督員に提出すること。
- 受注者は、上記計画書及び実施書を工事完成後5年間保存すること。
- 受注者は、コープス・プラスの入力において、資源の供給元及び搬出する副産物の搬出先について、その施設名、施設の種類及び住所を必ず入力すること。ただし、パーシメン材を使用する生コンクリート及び購入土を除くものとする。
- 受領書の交付

受注者は、土砂を再生資源利用計画書に記載した搬入元から搬入したときは、法令等に基づき、速やかに受領書を搬入元に交付しなければならない。
- 再生資源利用促進計画書を作成する上での確認事項等

受注者は、再生資源利用促進計画書の作成に当たり、建設発生土を工事現場から搬出する場合は、工事現場内の土地の掘削その他の形質の変更に関して発注者等が行った土壌汚染対策法等の手続き状況や、搬出先が盛土規制法の許可地等であるなど適正であることについて、法令等に基づき確認しなければならない。また、確認結果は再生資源利用促進計画書に添付し監督員に提出するとともに、工事現場において公衆の見やすい場所に掲げなければならない。
- 建設発生土の運搬を行う者に対する通知

受注者は、建設現場等から土砂搬出を他の者に委託しようとするとき、特記に土工事の記載がある場合は「建設発生土の処理」に定められた事項等(搬出先の名称及び所在地、搬出量)と、前項で行った確認結果を、委託した搬出者に対して、法令等に基づいて通知しなければならない。
- 建設発生土の搬出先に対する受領書の交付請求等

受注者は、建設発生土を再生資源利用促進計画書に記載した搬出先へ搬出したときは、法令等に基づき、速やかに搬出先の管理者に受領書の交付を求め、受領書に記載された事項が再生資源利用促進計画書に記載した内容と一致することを確認するとともに、監督員に写しを提出しなければならない。

また、その受領書の写しを工事完成後5年間保存しなければならない。
- 建設発生土の最終搬出先の記録・保存

受注者は、建設発生土が再生資源利用促進計画書に記載した搬出先から他の搬出先へ搬出されたときは、速やかに搬出先の名称や所在地、搬出量等を記録した書面を作成し、保存すること。さらに、他の搬出先へ搬出されたときも同様である。

ただし、以下の(1)～(3)に搬出された場合は、最終搬出先の確認は不要である。

  - 国又は地方公共団体が管理する場所(当該管理者が受領書を交付するもの)
  - 他の建設現場で利用する場合
  - ストックヤード運営事業者登録規程により国に登録されたストックヤード

- 材料・製品等

- 本工事に使用する建築材料、設備機材等(以下「建材等」という)は、設計図書に規定する所要の品質及び性能を有するものとする。
- 受注者は、建材等の発注の際には、発注前に、品質及び性能に関して記載された工種別施工計画書及びその証明となる資料を監督員へ提出しなければならない。ただし、設計図書に定めるJIS又はJASの材料で、JIS又はJASのマーク表示のあるものを使用する場合又はあらかじめ監督職員の承諾を受けた場合は、この限りでない。なお、各専門特記仕様書中、「評価名簿による」と記載されているものは、一般社団法人公共建築協会発行の「建築材料等評価名簿(最新版)」及び「設備機材等評価名簿(最新版)」記載品を指すものとする。
- 県産木材の原則使用
  - 受注者は、工事目的物及び指定仮設で木材を使用する場合並びにコンクリート打設用型枠を使用する場合、原則として県産木材を使用しなければならない。ただし、特段の理由がある場合にはこの限りでない。
  - 「県産木材」とは、「徳島県内の森林で育成した木材」のことであり、「徳島県内の森林で育成した木材」とは次のことである。
    - 徳島県木材認証制度により、県内産であることが「産地認証」された木材
    - (a)以外において、徳島県内の森林で育成したことが確認された木材
  - 受注者は、請負代金額が500万円以上の工事について、県産木材以外の木材を使用する場合は、県産木材を使用できない理由を施工計画書に記載すると共に、確認資料を事前に監督員に提出し、承諾を得なければならない。
- 受注者は、県産木材を使用する前に、徳島県木材認証機構から発行される「産地認証 証明書」の写しにより県産木材であることを示す書類を監督員へ提出しなければならない。
- 県内の森林から直接調達するなど、前項により難しい場合は木材調達先の産地及び相手の氏名等を記入した書類を監督員へ提出しなければならない。
- 製材等(製材、集成材、合板、単板積層材)、フローリング、再生木質ボード(パーティクルボード、繊維板、木質系セメント板)については、合法性に係る確認(「産地認証」及び「品質認証」を含む。)が行われたものを使用する。ただし、機能上、需給上など正当な理由により確保が困難であり、使用できない場合には監督員と協議するものとし、監督員の承諾を得るものとする。また、それらの木質又は紙の原料となる原木についての合法性に係る確認は、林野庁作成の「木材・木材製品の合法性、持続可能性の証明のためのガイドライン(平成18年2月15日)」に準拠して行うものとし、監督員に合法証明書を提出するものとする。ただし、平成18年4月 1日より前に伐採業者が加工・流通業者等と契約を締結している原木に係る合法性の確認については、平成18年4月1日の時点で原料・製品等を保管している者が証明書に平成18年4月1日より前に契約を締結していることを記載した場合には、上記ガイドラインに定める合法的な木材であることの証明は不要とする。
- 標仕等に記載されていない特別な材料の仕様・工法は、監督員の承諾を受けて、当該製品の仕様及び指定工法による。
- 県内産資材の原則使用
  - 受注者は、木材以外の建設資材を使用する工事を施工する場合、原則として県内産資材を使用しなければならない。ただし、特段の理由がある場合はこの限りでない。
  - 受注者は、木材以外の建設資材について、県内産資材であることの別を施工計画書に記載するものとする。また、請負代金額が500万円以上の工事について、県内産資材以外の資材を使用する場合は、県内産資材を使用できない理由を施工計画書に記載すると共に、確認資料を事前に監督員に提出し、承諾を得なければならない。

県内産資材(次のいずれかに該当するもの)
<ul style="list-style-type: none"><li>材料の主な部分を県内産出の原材料を使用している製品</li> <li>徳島県内の工場で加工、製造された製品</li></ul>
(注) <ul style="list-style-type: none"><li>部材、部品が県外製品であっても、県内の工場で加工、製造した製品(二次製品)であれば県内産資材として取り扱う。</li> <li>県内企業が県外に立地した工場(自社工場)で加工、製造した製品も県内産資材として取り扱う。</li> <li>公共建築工事標準仕様書その他関連する示方書等の基準を満たす資材、製品であること。</li></ul>

- 県内企業調達建材等の優先使用

受注者は、徳島県内に主たる営業所を有する者から調達した建材等(以下、「県内企業調達建材等」という。 )を優先して使用するよう努めなければならない。また、県内企業調達建材等の別を工種別施工計画書に記載するものとする。

なお、県内企業調達建材等以外を使用する場合は、県内企業調達建材等を使用しない理由を工種別施工計画書に記載し、監督員の承諾を得なければならない。
- 県内産再生砕石の原則使用

受注者は、再生砕石を使用する場合、県内の再資源化施設(廃棄物の処理及び清掃に関する法律(昭和45年法律第137号)第15条第1項に基づく許可を有する施設(同法第15条の2の6第1項に基づく変更の許可において同じ。 ))で製造された再生砕石を原則として使用しなければならない。
- アスファルト舗装の材料

受注者は、加熱アスファルト混合物を使用するときは、原則として、「徳島県土木工事を生アスファルト合材の品質審査要綱」に基づき工場認定を受けた県内の工場から出荷された合材を原則として使用しなければならない。

設計者情報：工藤誠一郎建築地域研究所 管理建築士 工藤誠一郎 番号 一級建築士 第147684号

共-04 営繕工事共通仕様書(4)

工事名：R 8 営繕 池田高等学校他 三・池田他 トイレ改修工事

- ⑩ 認定リサイクル製品の使用  
受注者は、「徳島県リサイクル認定制度」に基づく徳島県認定リサイクル製品の使用を積極的に推進するものとする。  
徳島県認定リサイクル製品を使用した場合、受注者は工事完了までに「徳島県認定リサイクル製品等使用実績報告書」を監督員へ任意で提出すること。

#### 15. 化学物質を発散する建築材料等

本工事に使用する建築材料は、設計図書に規定する所要の品質及び性能を有するものとし、次の①から⑤を満たすものとする。

- ① 合板、木質系フローリング、構造用パネル、集成材、単板積層材、MDF、パーティクルボード、その他の木質建材、ウリア樹脂板及び仕上げ塗材は、ホルムアルデヒドを発散しないか、発散が極めて少ないものとする。
- ② 保温材、緩衝材、断熱材は、ホルムアルデヒド及びスチレンを発散しないか、発散が極めて少ないものとする。
- ③ 接着剤は、フタル酸ジ－n－ブチル及びフタル酸ジ－2－エチルヘキシルを含有しない揮発性の可塑剤を使用し、ホルムアルデヒド、アセトアルデヒド、トルエン、キシレン、エチルベンゼンを発散しないか、発散が極めて少ないものとする。
- ④ 塗料（塗り床を含む）は、ホルムアルデヒド、トルエン、キシレン、エチルベンゼンを発散しないか、発散が極めて少ないものとする。
- ⑤ ①、③及び④の建築材料等を使用して作られた家具、書架、実験台、その他の什器等は、ホルムアルデヒドを発散しないか、発散が極めて少ないものとする。

#### 16. 施工

- ① 設計図書に疑義が生じたり、現場の納まり又は取合い等の関係で設計図書によることが困難又は不都合な場合が生じたときは、標仕記載の「疑義に対する協議等」による。
- ② 工事現場に監督員は常駐できないので、疑問な点、その他打合せ決定を要する事項は、監督員の向いた時、又は営繕課へ問い合わせ、工事に遺漏のないようにすること。
- ③ 品質管理は、適切な時期に品質計画に基づき、確認、試験又は検査を行うこと。結果が管理値を外れるなど疑義が生じた場合は、品質計画にしたがって適切な処理を施すこと。また、その原因を検討し、再発防止のための必要な処置をとること。
- ④ 施工にあたっては、設計図書に従って忠実に施工すること。不都合な工法等を発見した場合は、工事が進行済みであっても根本的な手直しを命ずるので、注意して施工すること。手直し工事は、受注者の責任において実施し、それに要する費用は受注者の負担とする。
- ⑤ 本工事の施工及び管理にあたり法規上必要となる有資格者については、工事着手前に資格者名簿及びその証明書類等を監督員に提出すること。
- ⑥ 設計図書(各施工計画書を含む)に定められた工程が完了した時、報告書を提出し、監督員の検査等を受け、承諾を受けて次の工程に進むこと。
- ⑦ 試験等によらなければ確認できない工事(製品)については、試験等計画書(施工計画書に記載)を提出し、監督員の承諾を受け試験を行い、その結果を報告し承認を得ること。

#### 17. 建設機械等

- ① 排出ガス対策型建設機械  
受注者は、工事の施工にあたり次表に示す建設機械を使用する場合は、「特定特殊自動車排出ガスの規制等に関する法律」に基づく技術基準に適合する特定特殊自動車、または、「排出ガス対策型建設機械指定要領（平成3年10月8日付建設省経機発第249号）」、「排出ガス対策型建設機械の普及促進に関する規程（最終改正 平成24年3月23日付国土交通省告示第318号）」もしくは「第3次排出ガス対策型建設機械指定要領（最終改訂平成28年8月30日付国総環リ第6号）」に基づき指定された排出ガス対策型建機械（以下「排出ガス対策型建設機械等」という。）を使用しなければならない。

ただし、排出ガス対策型建設機械等を使用できないことを監督員が認めた場合は、平成7年度建設技術評価制度公募課題「建設機械の排出ガス浄化装置の開発」またはこれと同等の開発目標で実施された民間開発建設技術の技術審査・証明事業もしくは建設技術審査証明事業により評価された排出ガス浄化装置を装着した建設機械を使用することができるが、これにより難い場合は、監督員と協議するものとする。

機 種	備 考
<ul style="list-style-type: none"><li>バックホウ</li> <li>ホイールローダ</li> <li>ブルドーザ</li> <li>発動発電機（可搬式）</li> <li>空気圧縮機（可搬式）</li> <li>ロードローラ、タイヤローラ、振動ローラ</li> <li>ラフテレーンクレーン</li></ul>	<ul style="list-style-type: none"><li>油圧ユニット(次に示す基礎工事用機械のうち、ベスマシンとは別に、独立したディーゼルエンジン駆動の油圧ユニットを搭載しているもの：油圧ハンマ、パイプロハンマ、油圧式鋼管圧入引抜機、油圧式杭圧入引抜機、アースオーガ、オールケーシング掘削機、リバースサーキュレーションドリル、アースドリル、地下連続壁施工機、全回転型オールケーシング掘削機)</li></ul>

- ② 低騒音・低振動型建設機械  
受注者は、工事の施工にあたり次表に示す建設機械を使用する場合は、低騒音型・低振動型建設機械の指定に関する規程（国土交通省告示、平成13年4月9日改正）に基づき指定された建設機械を使用しなければならない。ただし、施工時期・現場条件等により一部機種の変遷が不可能な場合は、認定機種と同程度と認められる機種または対策をもって協議することができる。

なお、騒音振動対策は、建設工事に伴う騒音振動対策技術指針（建設大臣官房技術参事官通達、昭和62年3月30日改正）に従って実施するとともに、騒音規制法、徳島県生活環境保全条例等の関係法令を遵守しなければならない。

機 種		
<ul style="list-style-type: none"><li>ブルドーザー</li> <li>バックホウ(※)</li> <li>ドラグライン、クラムシェル</li> <li>トラクターショベル</li> <li>パイプロハンマー(※)</li> <li>アースオーガ</li> <li>オールケーシング掘削機</li> <li>アースドリル</li></ul>	<ul style="list-style-type: none"><li>さく岩機(コンクリートブレーカー)</li> <li>ロードローラー、タイヤローラー、振動ローラー</li> <li>コンクリートポンプ(車)</li> <li>コンクリート圧砕機</li> <li>アスファルトフィニッシャー</li> <li>コンクリートカッター</li> <li>空気圧縮機</li> <li>発動発電機</li></ul>	<ul style="list-style-type: none"><li>クローラークレーン、トラッククレーン、ホイールクレーン</li> <li>油圧式杭抜き機、油圧式鋼管圧入引抜機、油圧式杭圧入引抜機</li></ul>
	(※)印の機械は低振動基準有	

- ③ 特定自主検査  
本工事で使用する建設機械(労働安全衛生法により特定自主検査が義務づけられている建設機械)は、1年以内毎に1回特定自主検査を実施済みの機械を使用し、その検査証明書(検査記録表)の写しを使用工種の施工計画書に添付し提出すること。
- ④ 不正軽油の使用禁止  
受注者は、ディーゼルエンジン仕様の車両及び建設機械等を使用する場合は、地方税法(昭和 25年法律第226号)に違反する軽油等を燃料として使用してはならない。また、受注者は、県の徴税吏員が行う使用燃料の採取調査に協力しなければならない。

#### 18. 遠隔臨場の試行

- ① 受注者は、当初請負対象金額(設計金額)が税込7千万円未満の場合において、遠隔臨場の実施を希望する場合は、「営繕工事の遠隔臨場に関する試行要領」に基づき遠隔臨場を実施することができる。
- ② 受注者は、当初請負対象金額(設計金額)が税込7千万円以上の場合において、「営繕工事の遠隔臨場に関する試行要領」に基づき遠隔臨場を実施しなければならない。

#### 19. 工事看板等

- ① 工事現場には、工事看板を監督員の指示に従って見やすい場所に設けること。
- ② 受注者は、本工事において使用する工事看板・バリケード等については、県産木材を用いた木製品を優先して使用するよう努めなければならない。県産木材を購入した場合、受注者は、工事完了までに「任意仮設における県内産木材購入実績報告書」を監督員へ任意で提出すること。

工事名：R 8 営繕 池田高等学校他 三・池田他 トイレ改修工事

- ③ 受注者は、監督員から渡される「技能労働者への適切な賃金水準の確保等に関するポスター」を現場関係者が見やすい場所に掲げるとともに、掲示状況を工事写真として提出しなければならない。ただし、次のいずれかに該当する工事は対象外とする。

- 区画線工事、舗装工事、標識設置工事、照明灯工事
- 当初請負金額が200万円未満の工事

#### 20. 仮設トイレ

受注者は仮設トイレを設置する場合、次のとおりとしなければならない。ただし、特段の理由がある場合はこの限りではない。

- ① 当初請負対象金額(設計金額)1千万円未満の工事  
原則として「洋式トイレ」を設置しなければならない。また、現場従事者に女性が含まれる場合は、原則として「女性専用トイレ(洋式トイレ)」を設置しなければならない。
- ② 当初請負対象金額(設計金額)1千万円以上3千万円未満の工事  
原則として「洋式トイレ」を設置しなければならない。また、現場従事者に女性が含まれる場合は、原則として「女性専用トイレ(快適トイレ)」を設置しなければならない。
- ③ 当初請負対象金額(設計金額)3千万円以上の工事  
原則として「快適トイレ」を設置しなければならない。また、現場従事者に女性が含まれる場合は、原則として「女性専用トイレ(快適トイレ)」を設置しなければならない。

受注者は、仮設トイレを設置した場合、「仮設トイレ設置報告書」を監督員に提出しなければならない。

(注)洋式トイレとは、和式トイレの便座部分を洋式化したトイレのこと。

(注)快適トイレとは、洋式トイレのうち、防臭対策・施錠の強化などが実施された、女性が利用しやすい仮設トイレのこと。

#### 21. 設計変更箇所確認

設計事務所による工事監理がある場合、受注者は、工事監理業務受注者が作成する設計変更箇所一覧表の内容について、監督員、工事監理業務受注者とともに定期的に確認すること。また、工事しゅん工前には全ての設計変更箇所及び内容を監督員、工事監理業務受注者とともに、書面により確認すること。

#### 22. 工事検査及び技術検査

- ① 次表により中間検査の対象工事となった場合は、原則として次表の実施回数以上の中間検査を実施するものとする。ただし、工事検査員が認める場合は、一般入札工事に限り、これによらないことができる。

当初請負対象額	一般入札工事	低入札工事
3千万円未満	－	1回
3千万円以上5千万円未満	－	2回
5千万円以上1億円未満	1回	2回
1億円以上	2回	3回

(注)低入札工事とは、低入札価格調査工事の調査基準価格を下回って落札した工事をいう。

(注)一般入札工事とは、低入札工事以外の工事をいう。

- ② 中間検査の実施時期は、当該工事の工程を考慮し施工上の重要な時点で行うものとし、締結後速やかに監督員と協議すること。
- ③ 中間検査が部分払検査と同時期になる場合は、中間検査を省略することができる。
- ④ 基礎杭工事を含む工事については、請負対象額にかかわらず、基礎杭工事完了後、中間を実施する。
- ⑤ 外壁改修工事等において、足場が撤去されしゅん工検査時に検査員による出来形等の現認ができなくなるおそれがある場合は、当初請負対象額に関係なく、中間検査の実施にて監督員と協議すること。

#### 23. 完成図等

- ① 電子納品：対象
- ② 受注者は、原則として「徳島県電子納品運用ガイドライン【建築工事編】」に基づいて設計、工事などの各業務段階の最終成果を電子成果品として納品（以下「電子納品」とすること。

- ③ 提出書類
- 竣工図(製本3部、電子データ2部)(サイズ:監督員の指示による)
  - 工事写真(電子データ2部)
  - 使用材料一覧表(竣工図表紙裏面に貼付、電子データ2部)
  - 保全に関する資料
  - その他監督員が指示する図書(必要部数)
- ④ しゅん工図は関係図面(データ貸与)を修正して作成すること。しゅん工図データは、関係図面(データ貸与)を修正して作成し、PDF形式、SFC形式及びリジナル形式をCD-R等に保存する。
- ⑤ 工事写真の電子データは完成写真、着事前、資機材、施工状況の順に整理する。完成写真については、工事目的物の状態が、資機材、施工状況等については、不可視部出来形が写真で的確に確認できること。
- ⑥ 工事写真の撮影は、国土交通省大臣官房官庁営繕部監修「営繕工事写真撮影要領」によること。
- ⑦ 工事完成撮影は、別途指定がある場合を除き、専門家によらないものとする。
- ⑧ 既存埋設管等の状況について、現場と図面の相違が発覚した場合は竣工図に反映させること。

24. デジタル工事写真の小黒板情報電子化  
受注者は、「デジタル工事写真の小黒板情報電子化の運用について」に基づき、実施することができる。

#### 25. 火災保険

本工事の着手に際し、火災保険等(火災保険、建設工事保険その他の保険(これに準ずるものを含む。))を請負額に応じて付保する。(標準請負契約約款 第55条)

- ① 対象物  
工事目的物及び工事材料(支給材料を含む)について付保する。
- ② 付除外工事  
次に掲げる単独工事については、付保を除外できる。  
・杭及び基礎工事 ・コンクリート躯体工事 ・屋外付帯工事 ・その他実状を判断のうえが必要ないと認めた場合(外壁補修工事等)
- ③ 付保する時期及び金額  
鉄筋コンクリート造の場合は躯体工事完了時に、木造及び鉄骨造の場合は基礎工事完了時に、請負金額相当額を付保する。また、模様替え工事等については、工事着手時に請負金額相当額を付保する。
- ④ 保険終期  
工事完成期日に14日を加えた期日とする。なお、工期延伸した場合には保険の期間も延長する。
- ⑤ その他
- 付保する時期以降に出来高払を行う場合は、受注者は保険契約の証券の写しを出来高払の書類に添付する。
  - 建設工事保険に付保した場合は、火災保険に付保したものとみなす。

#### 26. 公共事業労務費調査

- ① 当初請負対象金額(設計金額)が税込1,000万円以上の工事において、公共事業労務費調査の対象工事となった場合は、受注者は、調査票等に必要事項を正確に記入し調査団体に提出する等、必要な協力を行わなければならない。また、本工事の工期経過後においても、同様とする。

工事名：R 8 営繕 池田高等学校他 三・池田他 トイレ改修工事

- ② 調査票等を提出した事業者を調査団体が事後に訪問して行う調査・指導の対象になった場合、受注者は、その実施に協力しなければならない。また、本工事の工期経過後においても、同様とする。
- ③ 公共事業労務費調査の対象工事となった場合に正確な調査票等の提出が行えるよう、受注者は、労働基準法等に従って就業規則を作成すると共に賃金台帳を調製・保存する等日頃より使用している現場労働者の賃金時間管理を適切に行わなければならない。
- ④ 受注者が本工事の一部について下請契約を締結する場合には受注者は、当該下請工事の受注者（当該下請工事の一部に係る二次以降の下請人を含む）が前述と同様の義務を負う旨を定めなければならない。

#### 27. 暴力団からの不当要求又は工事妨害の排除

- ① 受注者は、工事の施工に関し、暴力団等からの不当要求又は工事妨害（以下「不当介入」という。）を受けた場合（②に規定する場合は、下請負人から報告があったとき）には、その旨を直ちに発注者に報告するとともに、併せて所轄の警察署に届け出なければならない。
- ② 受注者は、本工事の一部を下請に付する場合、下請工事の施工に関して下請負人が暴力団等からの不当介入を受けたときは、受注者にその旨を報告することを義務付けなければならない。
- ③ 受注者は、発注者及び所轄の警察署と協力して不当介入の排除対策を講じなければならない。
- ④ 受注者は、排除対策を講じたにもかかわらず、工期に遅れが生じるおそれがある場合には、発注者と工程に関する協議を行い、その結果、工期内に工事が完成しないと認められる場合は、「徳島県公共工事標準請負約款」（以下「約款」という。）第22条の規定により、発注者に工期延長の請求を行わなければならない。
- ⑤ 受注者は、暴力団等から不当介入による被害を受けた場合は、その旨を直ちに報告し、被害届を速やかに所轄の警察署に提出しなければならない。
- ⑥ 受注者は、前項被害により、工期に遅れが生じるおそれがある場合は、発注者と工程に関する協議を行い、その結果、工期に遅れが生じると認められた場合は、約款第22条の規定により、発注者に工期延長の請求を行わなければならない。

#### 28 事故報告書

受注者は、工事の施工中に事故が発生した場合には、直ちに監督員に連絡する。また、監督員が指示した場合及び建設工事事務データベースシステムの登録対象となる事故の場合、監督員が定めた期日までに、事故報告書を提出し、建設工事事務データベースシステムに、事故に関する情報を登録する。

工事名：R 8 営繕 池田高等学校他 三・池田他 トイレ改修工事

### Ⅲ. 建築改修工事特記仕様書

#### 1章 改修一般共通事項

- 施工条件

施工条件は次による。

- 工程については、事前に学校及び監督員と協議の上決定すること。
- 施設の使用に影響のある、騒音、振動、粉塵等を伴う作業は平日の授業中は原則施工できない。ただし、施設管理者と協議の上、了解が得られた場合はこの限りでない。また、休日においても施設管理者より作業中止の要望がある場合は、作業の中止を行う場合がある。
- 工事車両の配置及び経路は、日時により制限があるので事前に打ち合わせを行うこと。通学時間帯(7:30～8:30、15:30～17:00)は要注意のこと。
- トイレ改修工事は、施設を使いながらの工事になるので、事前に改修時期を協議の上、工程表を作成すること。
- その他の詳細な施工条件については、実施工程表及び総合施工計画書の作成時に施設管理者と協議の上決定し、適宜相互に日程の調整及び確認を行う。
- 学校行事(テスト期間、文化祭、入試、卒業式等)により施工時期が制限される場合があるので、学校との調整・情報共有をし、工程の遅延防止に配慮すること。
- 現場着手前に工事範囲について入念な現地調査を行うと共に、学校管理者へのヒアリングを行い、その結果を施工計画・仮設計画・施工図等の作成に十分活用すること。

- 重要備品等

- 工事に影響のある範囲内の重要備品等（ 有 ・ 無 ）

備品等名称

：

保管場所

：

注意事項

：
- 工事範囲(仮設工事の範囲を含む。)について、防災無線システムを構成する備品(屋上のアンテナ等)の有無を図面及び現地で確認し、当該備品がある場合は、養生や移設の方法等について監督員と協議すること。

- 施工調査

調査期間

本工事の着手時に、給排水、ガス管、地下埋設物等の調査を行う。

調査期間は 1 週間とする。切り回し時期については、 施設管理者と協議すること。

- 交通誘導警備員

交通誘導警備員については、警備業法に基づく警備員とし、図示する場所に 20 日間配置すること。(池田高等学校 12日間、池田高等学校辻校 8日間)

- 本工事は、警備員等の検定等に関する規則第1条第4号により規定された交通誘導警備業務を行う場所に一級又は二級の検定合格警備員の配置が（ 義務付けられている ・ 義務付けられていない ）
- 警備員は、延 20 人（昼 20 人、夜 人:うち検定合格警備員 0 人）を見込んでいる。
- 警備業法を遵守するとともに、受注者は交通誘導警備員の配置計画書及び合格証明書の写し等資格要件の確認ができる資料を事前に監督員へ提出すること。
- 配置された検定合格警備員は、業務に従事している間は合格証明書を携帯し、かつ、監督員等の請求があるときは、これを提示すること。
- 受注者は、発注者が行う交通誘導警備員勤務実績調査の実施に協力しなければならない。また、対象工事の一部について下請負契約を締結する場合は、当該下請負工事の受注者(当該下請負工事の一部に係る二次以降の下請負人を含む。)も同様の義務を負う旨を定めなければならない。
- 受注者は、「交通誘導警備員勤務実績報告書」を作成し、勤務実績が確認できる資料(勤務伝票の写し)とともに、1月毎に監督員へ1部提出しなければならない。

- 産業廃棄物の処理

発生材の処理等は、標仕により適切に処理する。

産業廃棄物の種類ごとに次の処分場を指定する。

種類	処分許可業者の会社名(処分区分)	優良	所在地 処分地	運搬距離 (km)	処分費 (税抜、円)	単位
コンクリート(無筋)	(有)久保衛生		三好郡東みよし町加茂6001-1 三好郡東みよし町加茂5999-1	9.4	6,000	m3
コンクリート(有筋)	(有)久保衛生		三好郡東みよし町加茂6001-1 三好郡東みよし町加茂5999-1	9.4	6,000	m3
金属(処分)	(株)明和クリーン		三好市山城町寺野字大休場956 三好市山城町寺野字大休場956	14	0	t
ガラス	(有)久保衛生		三好郡東みよし町加茂6001-1 三好郡東みよし町加茂5999-1	9.4	10,000	m3
木材	(有)徳島興産	○	徳島市津田海岸町2番90号 徳島市津田海岸町2番90号	78.2	10,000	t
廃プラ	(株)リリース		三好郡東みよし町屋間字カドタ305-2 三好郡東みよし町屋間字カドタ305-2	8.6	16,000	m3
石膏ボード	(有)山一建設		阿波市市場町香美字西原284-1 阿波市市場町香美字西原284-1	47.5	15,000	t
アスベスト含有成形版等	(株)明和クリーン		三好市山城町寺野字大休場956 三好市山城町寺野字大休場956	14	36,000	m3

【池田高等学校辻校】

種類	処分許可業者の会社名(処分区分)	優良	所在地 処分地	運搬距離 (km)	処分費 (税抜、円)	単位
コンクリート(無筋)	(有)久保衛生		三好郡東みよし町加茂6001-1 三好郡東みよし町加茂5999-1	2.3	6,000	m3
コンクリート(有筋)	(有)久保衛生		三好郡東みよし町加茂6001-1 三好郡東みよし町加茂5999-1	2.3	6,000	m3
金属(処分)	(株)明和クリーン		三好市山城町寺野字大休場956 三好市山城町寺野字大休場956	13.5	0	t
ガラス	(有)久保衛生		三好郡東みよし町加茂6001-1 三好郡東みよし町加茂5999-1	2.3	10,000	m3

設計者情報：工藤誠一郎建築地域研究所 管理建築士 工藤誠一郎 番号 一級建築士147684号 改特-01 建築改修工事特記仕様書(1)

工事名：R 8 営繕 池田高等学校他 三・池田他 トイレ改修工事

木材	(有)徳島興産	○	徳島市津田海岸町2番90号 徳島市津田海岸町2番90号	71.1	10,000	t
廃プラ	(株)リリース		三好郡東みよし町屋間字カドタ305-2 三好郡東みよし町屋間字カドタ305-2	2.7	16,000	m3
石膏ボード	(有)山一建設		阿波市市場町香美字西原284-1 阿波市市場町香美字西原284-1	40.7	15,000	t
アスベスト含有成形版等	(株)明和クリーン		三好市山城町寺野字大休場956 三好市山城町寺野字大休場956	13.5	36,000	m3

(注)表中「優良」欄に丸印の入っている業者は、「徳島県優良産業廃棄物処理業者の認定業者であることを示す。

- 上記以外の許可業者の処分場で処分しても差し支えないが、増額変更の対象とはしない。また、この場合、処分単価の見積書を求め、減額変更を行うことがある。
- 上記の処分場が徳島県優良産業廃棄物処理業者(以下、「優良産廃処分業者」という。)に認定されているとき、処分場を変更する場合は原則として優良産廃処分業者に変更すること。ただし、諸般の事情により優良産廃処分業者以外の処分場で行う場合は、理由書を監督員に提出すること。
- コンクリート・アスファルト類の搬出先については、中間処理施設のみとする。
- 木材については、50kmの範囲内にある木材再資源化施設への搬出を原則とする。

- 技能士の適用

- 技能士の適用については、次の技能検定作業(以下、「作業」という。)のうち各工事毎に適用する作業を指定するものとする。
- 技能士は、職業能力開発促進法による一級技能士又は二級技能士の資格を有する者とし、資格を証明する資料を監督員に提出すること。
- 技能士は、適用する工事作業中、1名以上の者が自ら作業をするともに、他の技能者に対して、施工品質の向上を図るための作業指導を行うこと。
- 技能士は、氏名、検定職種、技能士番号等県が指定した内容を記載した名札等により、資格を明示するものとする。
- 指定のない作業についてもその活用を図るよう努めることとする。

○印・・・適用作業

工事種目	技能検定職種	技能検定作業
仮設	とび	・ とび作業
鉄筋	鉄筋施工	・ 鉄筋組立て作業
コンクリート	コンクリート圧送施工	・ コンクリート圧送工事作業
型枠	型枠施工	・ 型枠工事作業
鉄骨	鉄工	・ 構造物鉄工作業
防水	防水施工	・ アスファルト防水工事作業 <ul style="list-style-type: none"><li>ウレタンゴム系塗膜防水工事作業</li> <li>アクリルゴム系塗膜防水工事作業</li> <li>合成ゴム系シート防水工事作業</li> <li>塩化ビニルシート防水工事作業</li> <li>セメント系防水工事作業</li> <li>シーリング防水工事作業</li> <li>改質アスファルトシート工法防水工事作業</li> <li>改質アスファルトシート常温粘着工法防水工事作業</li> <li>FRP防水工事作業</li></ul>
タイル	タイル張り	・ タイル張り作業
木	建築大工	・ 大工工事作業
屋根及びとい	建築板金 かわらぶき	・ 内外装板金作業 <ul style="list-style-type: none"><li>かわらぶき作業</li></ul>
金属	建築板金	・ 内外装板金作業
左官	左官	・ 左官作業
建具	建具製作	・ 木製建具手加工作業 <ul style="list-style-type: none"><li>木製建具機械加工作業</li></ul>
	サッシ施工	・ ビル用サッシ施工作業
	ガラス施工	・ ガラス工事作業
塗装	塗装	・ 建築塗装作業
内装	内装仕上げ施工	・ プラスチック系床仕上げ工事作業 <ul style="list-style-type: none"><li>カーペット系床仕上げ工事作業</li> <li>鋼製下地工事作業</li> <li>ボード仕上げ工事作業</li> <li>カーテン工事作業</li> <li>木質系床仕上げ工事作業</li></ul>
	表装	・ 表具作業 <ul style="list-style-type: none"><li>壁装作業</li></ul>
配管	配管	・ 建築配管作業
植栽	造園	・ 造園工事作業
機械設備	冷凍空調和機器施工	・ 冷凍空調和機器施工作業

#### 2章 改修仮設工事

- 敷地の状況確認

着工に先立ち、敷地境界、既存構造物、敷地の高低差、地下埋設物の確認、近隣建築物及び工作物の現状確認、排水経路及び配水管の流末処理の確認並びに敷地周辺の

状況を確認し、監督員に報告すること。

- 足場等

- 仮設機材及び経年仮設機材の使用については、次の規格又は認定基準(以下「規格等」という。)に適合するものを使用すること。
  - 労働安全衛生法に基づく構造規格
  - (一社)仮設工業会の認定基準

また、厚生労働省の「経年仮設機材の管理指針」に基づく(一社)仮設工業会の「適用工場制度」による登録工場及び指定工場等の活用に努めるとともに、前記規格等に定めるもの以外の使用に当たってはあらかじめ強度等を確認した書類を監督員に提出し、承諾を得ること。

工事名：R 8 営繕 池田高等学校他 三・池田他 トイレ改修工事

※ 本仕様書は、池田高等学校他 三・池田他 トイレ改修工事の仕様書と一致するものとします。

- ② 労働安全衛生法第88条に基づき、労働安全衛生規則別表第7に掲げる機械等（組立から解体までの期間が 60日未満を除く）の設置や移転、変更を行う場合は、30日前までに所轄労働基準監督署長に届け出をおこなうこと。

届け出をおこなった場合は、監督員に報告すること。

届け出不要の場合は、その旨監督員に報告すること。

- ③ 労働安全衛生法第88条に基づく届け出の要否に関わらず、足場を設置する場合は、使用開始前に営繕課指定の足場チェックリストを用いて点検した後、監督員の確認を受けること。

- ④ 外部足場（図示の通り）
  - ・壁つなぎ間隔（水平方向： m以下、鉛直方向： m以下）
  - ・足場を設置する場合は、原則として「手すり先行工法等に関するガイドライン」（改標仕2.2.1）の別紙1「手すり先行工法による足場の組立て等の作業に関する基準」の2の（1）手すり据置き方式 により行うこと。ただし監督員の承諾を得た場合は、（2）手すり先行専用足場方式により行うことができる。

- ⑤ 内部足場（図示の通り）
  - ・壁つなぎ間隔（水平方向： m以下、鉛直方向： m以下）

- ⑥ 仮囲い（図示の通り）

- ⑦ ゲート（ 有 ・ **無** ）（図示の通り）

- ⑧ 材料、撤去材等の運搬方法は、（ A種 ・ B種 ・ C種 ・ **D種** ・ E種 ）

- ⑨ 足場等の設置業者は、関連工事等の関係者に無償で使用させること。また安全管理も実施すること。

- ⑩ 足場等を無償使用する業者は、設置業者の指示に従うこと。

- ⑪ 受注者は、つり足場（ゴンドラのつり足場を除く。）、張出し足場又は高さが5メートル以上の構造の足場の組立て、解体又は変更の作業において、材料、器具、工具等を上げ、又はおろすときは、つり綱、つり 袋等を労働者に使用させなければならない。また、作業主任者を選任し、その氏名、職務を掲示すること。

- ⑫ 石綿含有仕上塗材が施工された外壁に対する足場架ぎ用アンカーの下穴穿孔作業については、「石綿等の切断等の作業」及び「石綿取り扱い作業」に該当するため、石綿障害予防規則（平成17年厚生労働省令第 21号）を遵守し作業を行うこと。

- ⑬ その他

### 3. 養生

- ① 既存部分の養生範囲は図示による。（養生方法：シート床養生 ）

- ② 既存部分の家具等の養生範囲は図示による。（養生方法： ）

※ 本仕様書は、池田高等学校他 三・池田他 トイレ改修工事の仕様書と一致するものとします。

#### 4. 監督員事務所

- ① 監督員事務所は（ 設ける （面積 m2程度） ・ **設けない** ）

- ② 監督員事務所を設置する場合、備品は次のものを設置すること。

- 机、椅子、書棚、製図版、掛時計、温度計、湿度計
- ゴム長靴、雨がっぱ、保護帽、懐中電灯、安全帯
- 請負加入電話の子機
- 衣類ロッカー、冷暖房機器、消火器、湯沸器、掃除具
- ファクシミリ他
- インターネット回線（光回線、Wi-Fi等）

※ 本仕様書は、池田高等学校他 三・池田他 トイレ改修工事の仕様書と一致するものとします。

#### 5. 工事用水、電力等

- ① 既存電力利用（ **出来る** ・ 出来ない ）、電力料金（ **有償** ・ 無償 ）ただし、施設管理者と協議すること。

- ② 既存用水利用（ **出来る** ・ 出来ない ）、電力料金（ **有償** ・ 無償 ）ただし、施設管理者と協議すること。

※ 本仕様書は、池田高等学校他 三・池田他 トイレ改修工事の仕様書と一致するものとします。

#### 6. 工事車両用駐車場資材置場・現場事務所用地等

- ① 同用地は、（ **図示の場所に** ・ 用意していないので業者にて ）設けること。ただし、施設管理者と協議すること。

## 3章 防水改修工事

- アスファルト防水

工 法		種別	施 工 箇 所	保護層の内容	備 考
P1E	屋内防水密着工法	E-1	池田高等学校辻校 北校舎トイレ	普通コンクリート	便器取替部分
P2E		E-2			

- ③ 機械式固定工法の場合は、引抜き試験の結果に基づき、建築基準法に基づき定まる風圧力に対応した工法を施工計画書として提出する。

- トイレブース
  - ①

表面材の処理	脚部		ドアエッジ	
	形状		形状	材質
高圧メラミン化粧合板フラッシュ	ステンレス巾木		アールエッジ	アルミ

- ② 製造所： 評価名簿による。
- ③ 非常時外開機能付きとする。
- ④ トイレブースのパネルの材料のホルムアルデヒド放散量はF☆☆☆☆とする。ただし、正当な理由により確保が困難である場合等、ホルムアルデヒドの放散量がF☆☆☆☆のトイレブースのパネルを使用できない場合は、監督員と協議するものとし、監督員の承諾を得るものとする。

## 5章 内装改修工事

- 一般事項
  - ① 工事に先立ち、改修部分の隠蔽部の調査を行い、設計図書と照合し、支障があった場合は、速やかに監督員に報告し、指示を受けること。
  - ② 各部の撤去により、下地及び構造躯体にひび割れ及び欠陥部が発見された場合は、速やかに監督員に報告し指示を受けること。

- 撤去並びに下地補修
各改修工事の仕様は、仕様・仕上げ表による。
  - ① 床改修

※ 本仕様書は、池田高等学校他 三・池田他 トイレ改修工事の仕様書と一致するものとします。

※ 本仕様書は、池田高等学校他 三・池田他 トイレ改修工事の仕様書と一致するものとします。

※ 本仕様書は、池田高等学校他 三・池田他 トイレ改修工事の仕様書と一致するものとします。

設計者情報：工藤誠一郎建築地域研究所 管理建築士 工藤誠一郎 番号 一級建築士147684号

改訂-03 建築改修工事特記仕様書(3)

工事名：R 8 営繕 池田高等学校他 三・池田他 トイレ改修工事

※ 本仕様書は、池田高等学校他 三・池田他 トイレ改修工事の仕様書と一致するものとします。

※ 本仕様書は、池田高等学校他 三・池田他 トイレ改修工事の仕様書と一致するものとします。

※ 本仕様書は、池田高等学校他 三・池田他 トイレ改修工事の仕様書と一致するものとします。

既設床仕上げの除去 改標仕6.2.2(1)参照			
種 類	撤去工法	撤去範囲	備 考
ビニール床シート ビニール床タイルゴム系床タイル	改標仕6.2.2(1)(ア)による	全面・一部(図示)	部分的な不良箇所に対する指示を記入。 また、木床組の場合、撤去範囲を記入。
合成樹脂塗床	機械的除去工法・目荒らし工法 改標仕6.2.2(1)(イ)	同 上	
フローリング張床	改標仕6.2.2(1)(ウ)	同 上	
床タイル	改標仕6.2.2(1)(エ)	同 上	
床組	改標仕6.2.2(1)(オ)	同 上	

- ③ 天井改修 改標仕6.4.2参照

撤 去 区 分		既存壁取合の補修範囲及び内容
天井下地を含む全面		池田高等学校辻校北校舎のトイレ改修 1 ・ 2 ・ 3 階天井下地共(吊りボルト再利用)
ボード面まで		
ボード面を残し仕上げのみ		

  - ・ 既存天井面に直接新たな仕上げ材を張付ける。
  - ・ 既存天井塗装仕上げ面を塗替を行う。

※ 本仕様書は、池田高等学校他 三・池田他 トイレ改修工事の仕様書と一致するものとします。

3. せこうボードその他ボード及び合板張り							
材種・規格品	施工箇所	工法	厚さ(mm)	不燃材等の区分	小ねじ・釘・接着剤の種類	下地の種類	備 考
けい酸カルシウム板 JIS A 5430の規格品	壁						辻校北校舎 便器取付下階
	天井	目透かし	6	不燃	小ねじ(ステン)	軽鉄	

合板、パーティクルボード及びMDFのホルムアルデヒド放散量は、F☆☆☆☆とする。ただし、正当な理由により確保が困難である場合等、ホルムアルデヒドの放散量が、F☆☆☆☆の合板、パーティクルボード及びMDFを使用できない場合には、監督員と協議するものとし、監督員の承諾を得るものとする。

※ 本仕様書は、池田高等学校他 三・池田他 トイレ改修工事の仕様書と一致するものとします。

- モルタル塗り

施工箇所	仕上げの種類	目地の材質	防水の有無	備 考
床	木こて			タイル下地 池田高等学校 グラウンドトイレ、中庭トイレ
床	金こて			床仕上げ 池田高等学校 プール付属棟トイレ
床	木こて			タイル下地 池田高等学校辻校 北校舎トイレ、屋外トイレ

- ① モルタルは（ 現場調査材料 ・ **既調査材料** ）とする。
- ② 現場調査材料の場合は改標仕6.15.3(1)(ア)、既調査材料の場合はJIS A 6916による。目地の位置及び寸法は図示による。
- ③ 防水モルタルに用いる防水剤の使用方法は、製造所の仕様による。
- ④ 総塗り厚さが25mm以上となる場合は、剥落防止工法とすること。

※ 本仕様書は、池田高等学校他 三・池田他 トイレ改修工事の仕様書と一致するものとします。

- セメントモルタルによるタイル張り

施工箇所	形状/寸法(mm)	吸水率による区分（Ⅰ・Ⅱ・Ⅲ類）	うぐぐすり（施ゆう・無ゆう）	役物（有・無）	色（標準・特注）	再生材の適用	耐凍害性（有・無）	耐滑り性（有・無）	備考
床	50×50	Ⅰ類	施ゆう		標準	無	有	有	池田高等学校 グラウンドトイレ
床	25×25	Ⅰ類	無ゆう		標準	無	有	有	池田高等学校 中庭トイレ
床	50×50	Ⅰ類	施ゆう		標準	無	有	有	池田高等学校辻校 北校舎トイレ
床	25×25	Ⅰ類	無ゆう		標準	無	有	有	池田高等学校辻校 屋外トイレ

- ① 壁タイル張り工法（ ）
- ② 標準的な曲がりの役物は一体成形とする。
- ③ タイルの製造所： 原則、評価名簿による。評価名簿によらない場合は監督員の承諾を得ること。
- ④ 見本焼きを（ 行う ・ **行わない** ）。
- ⑤ 試験張りを（ 行う ・ **行わない** ）。
- ⑥ 既製調査モルタルの製造所：評価名簿による。
- ⑦ 保水材の混入量は、実績等の資料を提出したうえで、監督員の承認を得ること。
- ⑧ 引張接着試験を（ 行う ・ **行わない** ）。

## 6章 塗装改修工事

- 一般事項
  - ① 防火材料又は建築基準法に基づく指定又は認定を受けたものとする。
  - ② 塗料はホルマリン不検出のもの及び有機溶剤の含有量が少ないものとする。
  - ③ ユリア樹脂等（ユリア樹脂、メラミン樹脂、フェノール樹脂、レゾルシノール樹脂又はホルムアルデヒド系防腐剤）を用いた塗料のホルムアルデヒドの発散量は、F☆☆☆☆とする。ただし、正当な理由により確保が困難である場合等、ホルムアルデヒドの発散量が、F☆☆☆☆の塗料を使用できない場合には、監督員と協議するものとし、監督員の承諾を得るものとする。

- 合成樹脂エマルジョンペイント塗料(EP)
池田高等学校辻校 北校舎トイレ

区 分	種 別	下地調整（新規面は素地ごしらえ）	備考
けい酸カルシウム版面	B種	B種	天井復旧張替面

※ 本仕様書は、池田高等学校他 三・池田他 トイレ改修工事の仕様書と一致するものとします。

※ 本仕様書は、池田高等学校他 三・池田他 トイレ改修工事の仕様書と一致するものとします。

## 7章 環境配慮(グリーン)改修工事

※ 本仕様書は、池田高等学校他 三・池田他 トイレ改修工事の仕様書と一致するものとします。

※ 本仕様書は、池田高等学校他 三・池田他 トイレ改修工事の仕様書と一致するものとします。

※ 本仕様書は、池田高等学校他 三・池田他 トイレ改修工事の仕様書と一致するものとします。

設計者情報：工藤誠一郎建築地域研究所 管理建築士 工藤誠一郎 番号 一級建築士147684号

改訂-04 建築改修工事特記仕様書(4)

工事名：R 8 営繕 池田高等学校他 三・池田他 トイレ改修工事

- 一般事項
  - 関係法令、都道府県の条例等を遵守すること。
  - 石綿ばく露防止対策等の実施内容を改標仕9.1.2(6)により見やすい場所に掲示すること。
  - アスベスト粉塵濃度測定を( 行う ・ **行わない** )。
    - 濃度測定は「JIS K 3850-1 空気中の繊維状粒子測定方法－第1部:光学顕微鏡法及び走査電子顕微鏡法」による位相差・分散顕微鏡法による。
    - 測定機関は、都道府県労働局に登録されている作業環境測定機関とする。
    - 報告書を( )部作成し監督員に提出すること。
    - 測定場所及び箇所は図示による。測定時期( )
  - 施工計画
    - 工事着手前に施工計画書(関係法令の作業計画内容を含む)を監督員に提出し、承諾を受けること。
    - アスベスト除去工事に係る官公署他への手続きを遅延なく行うこと。
  - アスベスト含有吹付け材の除去を直接行う専門工事業者については、工事に相応した技術を有することを証明する資料を監督員に提出する。

- アスベスト含有成形板の除去
  - 養生等
    - 内部足場

種類:	脚立足場
仕様:	枚布
D＝	cm
養生種別:	プラスチックシート

- 工法
  - 除去は、アスベストを含まない内装材及び外部建具の撤去にさきがけて行うこと。
  - 除去は、破壊又は破断を伴わない方法で行うものとし、原形のまま、「手ばらし」とする。建築物外部の成形板を除去する場合も同様とする。
    - なお、やむを得ず切断、破砕等をしなければならない場合は、監督員と協議のうえ、常時湿潤化した状態で作業を行う。
    - ただし、アスベストを含有するけい酸カルシウム板第一種は、養生シート等で作業場所の隔離(負圧不要)を行う。
    - 建物から取り外した廃材を湿潤化のうえ、原形のまま保管・運搬できるよう十分な大きさのフレキシブルコンテナバッグや車両を用意すること。

- 除去箇所一覧表

階数	室 名	箇所	建 材 種 別	面積	調査方法
1・2・3階	池田高等学校辻校北校舎トイレ	天井	けい酸カルシウム板	2.4㎡	みなし

- 除去が完了したときは、アスベスト等に関する知識を有する者等が除去を完了したことを確認し、監督員に報告すること。
- 施工記録等
  - 施工記録報告書及び特定粉じん排出等作業完了報告書を作成し、監督員に提出すること。
  - 作業計画による作業の記録は、3年間保存すること。

## 8章 鉄筋工事

- 材料

規格番号	規格名称	種類の記号	径(mm)	備考
JIS G 3112	鉄筋コンクリート用棒鋼	SD295	10	
－	建築基準法の規定に基づき認定を受けた鉄筋	－		
JIS G 3551	溶接金網及び鉄筋格子	網目の形状： 寸法：100×100 径：6		池田高等学校辻校 北校舎トイレ

- 材料試験

材料試験は行わない。ただし、規格証明書を提出し、監督員の承諾を得ること。

- 鉄筋の継手及び定着
  - 鉄筋の継手は( 重ね継手 ・ ガス圧接継手 ・ 機械式継手 ・ **溶接継手** )とする。原則として、D35以上の異形鉄筋については、重ね継手を用いない。
  - 鉄筋の継手の位置は図示による。
  - 結束線の端部は内側に折り曲げる。
  - 柱、梁の主筋は、( ガス圧接継手 ・ 機械式継手 )とする。
  - 耐力壁の鉄筋を重ね継手とする場合、重ね継手の長さは( )mmとする。
  - 先組み工法の柱、梁の主筋の継手は同一箇所としてもよい。
  - スラブのスペーサーは鋼製を原則とし、他の箇所についても材種等について監督員の承諾を得ること。また、鋼製のスペーサーは、型枠に接する部分に防錆処理を行ったものとする。ただし、地階を有しない1階土間を除く。
  - 鉄筋の90°未満の折曲げの内法直径は図示による。
  - 鉄筋の定着方法及び長さは図示による。
  - 機械式定着工法の適用箇所、種類は次のとおり。

適用箇所	
種類	

- 溶接継手
  - 適用箇所等は次のとおり。

適用箇所	重ね溶接
性能	アーク溶接
工法	
鉄筋相互のあき	
備考	

- 施工完了後の試験は、標仕5.6.5による。

- 配筋検査

主要な配筋は、コンクリート打込みに先立ち、種類、径、数量、かぶり、間隔、位置等について、監督職員の検査を受ける。

設計者情報：工藤誠一郎建築地域研究所 管理建築士 工藤誠一郎 番号 一級建築士147684号

改特-05 建築改修工事特記仕様書(5)

工事名：R 8 営繕 池田高等学校他 三・池田他 トイレ改修工事

### 9章 コンクリート工事

- 一般事項
  - コンクリートの種類
    - I類(JIS A 5308への適合を認証されたコンクリート)
    - II類( I類以外のJIS A 5308に適合したコンクリート)
  - 設計基準強度

コンクリートの種類	設計基準強度Fc(N/mm2)	調合管理強度Fn(N/mm2)	スランブ(cm)	強度試験の有無	(軽量)種類	気乾単位容積重量(t/m3)	適用箇所
普通コンクリート	21	21+S	18	有		2.3	便器取替部床

- 構造体コンクリートの調合管理強度は、設計基準強度(Fc)に構造体強度補正值(S)を加えた値とする。
  - なお、構造体強度補正值(S)は標仕 表6.3.2によりセメントの種類及びコンクリートの打込みから材齢 28日までの予想平均気温に応じて定める。
- コンクリートの強度試験については、次のとおり取扱うものとする。
  - 第4週強度確認
    - 原則、第3者機関にて、主任技術者又は現場代理人立会いの上、行うこと。ただし、第3者機関以外で行う場合は、立ち会い者を定め、監督員の承認を受け、行うこととする。
    - なお、試験機関を選定した際には、すみやかに監督員に報告すること。

- コンクリートの材料及び調合
  - セメントの種類は、( **普通ポルトランドセメント** ・ 普通エコセメント ・ 高炉セメントB種 ・ フライアッシュセメントB種 )とする。
    - 高炉セメントB種適用箇所( )
    - フライアッシュセメントB種適用箇所( )
  - 骨材は、標仕6.3.1(2)による。
  - 細骨材としてフェロニッケルスラグ使用( できる ・ **できない** )。
  - 細骨材に含まれる塩化物量は、NaCl換算で0.04%以下とする。
  - コンクリート中の塩化物量は、0.3kg/m3以下とし、試験方法は標仕6.5.4による。
  - 試験りは( 行う ・ **行わない** )。
  - 所要空気量は4.5%±1.5%とする。
  - 混和材料を使用( できる ・ **できない** )。
    - 使用する場合の種類等は標仕6.3.1(4)、6.3.2(イ)(f)によることとし、監督員の承諾を受けること。

- 型枠
  - 型枠は、( 県産木製型枠 ・ 合板 ・ 金属製 ・ 樹脂系 ・ 打込み型枠 ・ ブロック )とする。

型枠の種類別	仕上げ種別	塗装の有無	材質	厚さ	適用箇所
県産木製型枠	－	なし			
標仕6.8.2(2)(ア)	A種	あり			
標仕6.8.2(2)(イ)	B種	なし			
標仕6.8.2(2)(イ)	C種	なし			
標仕6.8.2(2)(イ)	普通型枠	なし	ラワン	12	床コンクリート
  - スリーブの材種、規格等( )
  - 外部に面するコンクリートの打ち増し厚さは( )mmとし、打ち増しの範囲は図示による。
  - 打ち放し仕上げのコーンは原則、Pコンとする。また脱型後の穴埋めは、樹脂モルタルにより打ち放し面より2mm程度、引込める。
  - 普通エコセメントを用いる場合の型枠の最小存置期間は 日とする。

設計者情報：工藤誠一郎建築地域研究所 管理建築士 工藤誠一郎 番号 一級建築士147684号

改特-05 建築改修工事特記仕様書(5)

設計者情報：工藤誠一郎建築地域研究所 管理建築士 工藤誠一郎 番号 一級建築士147684号

改特-06 建築改修工事特記仕様書(6)



工事名:R8営繕 池田高等学校他 三・池田他 トイレ改修工事

## V．機械設備工事特記仕様書

### 1章 一般共通事項

- 機材の品質等
  - 本工事に使用する材料・機材等は、設計図書に定める品質及び性能を有するもの又は同等のものとする。ただし、同等のものを使用する場合は、あらかじめ監督員の承諾を受ける。
  - 下表に示す材料・機材等の製造業者等は次の①から⑤の事項を満たすものとし、証明となる資料又は外部機関が発行する品質及び性能等が評価されたものを示す書面を提出して監督員の承諾を受ける。
    - 品質及び性能に関する試験データを整備していること。
    - 生産施設及び品質の管理を適切に行っていること。
    - 法令等で定める許可、認可、認定又は免許を取得していること。
    - 製造又は施工の実績があり、その信頼性があること。
    - 販売、保守等の営業体制を整えていること。
- 施工調査
  - 工事の着手に先立ち、実施工程表及び施工計画書等作成のための必要な調査・打合せを行うこと。
  - 工事の施工に先立ち、工事関連部分の事前調査（支障物件の調査・確認を含む）及び工事関係者（施設管理者・電気主任技術者・関係官公庁等）との事前打合せを実施し、その結果を監督員に報告する。
- 試運転調整
  - 各機器の個別試運転調整、各設備における総合試運転調整及び関連工事等との総合試運転調整は、標仕<1>1.5.6(参考:監理指針 参考資料 資料2)又は改標仕<1>1.6.7により実施するものとし、調整方法、調整時期等の詳細は監督員との協議により決定する。また、試運転調整完了後に記録表、測定表等の報告書を監督員に提出する。
  - 総合試運転調整の項目は次による。
    - 風量調整
    - 水量調整**
    - 室内外空気の温湿度の測定
    - 室内気流及びじんあいの測定
    - 飲料水の水質の測定
    - 雑用水の水質の測定

### 2章 共通工事

- 耐震施工（参考図書:建築設備耐震設計・施工指針(2014年版)）
  - 設備機器の固定は、施設の種類並びに機器の種類、重要度及び設置階に応じて、次の設計用水平地震力及び設計用鉛直地震力に対し、移動、転倒、破損等が生じないようにする。なお、施工に先立ち、耐震計算書を監督員に提出し、承諾を受けるものとする。
    - 設計用水平地震力

機器の重量(kN)に、地域係数及び設計用標準水平震度を乗じたものとする。なお、設計用標準水平震度は、特記なき場合は下表による。
    - 設計用鉛直地震力

設計水平地震力の1/2とし、水平地震力と同時に働くものとする。
    - 施設の種類、地域係数

施設の種類（**特定の施設** ・ 一般の施設）

地域係数（ 1.0 ・ **0.9** ）
    - 重要機器

給水機器（ ） ・ 排水機器（ ） ・ 換気機器 ・ 空調機器 ・ 熱源機器

防災機器 ・ 監視制御装置 ・ 危険物貯蔵装置 ・ 火を使用する設備
    - 設計用標準水平震度

	特定の施設		一般の施設		
設置場所	機器種別	重要機器	一般機器	重要機器	一般機器
上層階、屋上及び塔屋	機器	2.0	1.5	1.5	1.0
	防振支持の機器	2.0	2.0	2.0	1.5
	水槽類	2.0	1.5	1.5	1.0
中層階	機器	1.5	1.0	1.0	0.6
	防振支持の機器	1.5	1.5	1.5	1.0
	水槽類	1.5	1.0	1.0	0.6
1階及び地下階	機器	1.0	0.6	0.6	0.4
	防振支持の機器	1.0	1.0	1.0	0.6
	水槽類	1.5	1.0	1.0	0.6
- （注）
  - 上層階の定義は次のとおりとする。

2～6階の場合は最上階、7～9階の場合は上層2階、10～12階建の場合は上層3階、13階以上の場合は上層4階
  - 水槽類にはオイルタンク等を含む。
- 質量100kg以下の軽量な機器（標仕の適用を受けるものは除く）の取付については、機器製造者の指定する方法で確実に取付けを行うものとし、特に計算を行わなくともよい。
- 横引き配管等の耐震支持は、施設の種類に応じたものとする。

- あと施工アンカー

あと施工アンカーボルトの選定については、次による。

  - 機器類の固定には、金属拡張アンカーおねじ形又は接着系アンカーを使用し、重要機器（100kg以下の機器を除く）及び次の機器については、施工後確認試験を行う。（ ）
    - 試験方法 引張試験機による引張試験とし、確認強度まであと施工アンカーを引張るものとする。
    - 試験箇所数 対象機器、径毎に対し1本とし、無作為に抜き取る。
  - 配管の吊り及び支持材の固定には、その自重に十分耐えうるアンカーを使用する。なお、耐震支持に使用する躯体取付用のアンカーは金属拡張アンカーおねじ形又は接着系アンカーとする。
  - 屋外に使用するものはステンレス製又はJIS H 8641「溶融亜鉛めっき」に規定するHDZT49以上の溶融亜鉛めっきを施したものとする。（ただし、コンクリート内に施工するあと施工アンカーは除く。）

設計者情報:工藤誠一郎建築地域研究所 管理建築士 工藤誠一郎 番号 一級建築士 第147684号

機特-01 機械設備工事特記仕様書(1)

工事名:R8営繕 池田高等学校他 三・池田他 トイレ改修工事

- 非破壊検査
  - はつり、穴開け及びあと施工アンカー等の施工に当たり、埋設物の事前調査を行い、監督員に報告すること。
  - 施工場所を鉄筋探査機により探査し、鉄筋、配管類の位置に墨出しを行う。なお、探査の結果、放射線透過検査を必要とする場合については、監督員と協議の上、適切に対応するものとする。
- 配管工事
  - 配管材料については、次表による。

用途	名 称			番 号	備 考
給水	○	水道用耐衝撃性硬質ポリ塩化ビニル管	JIS K 6742	HIVP	
排水・通気	○	硬質ポリ塩化ビニル管	JIS K 6741	VP	

（注）表中○印のある配管材料を本工事に適用する。
  - 配管の吊り及び支持は、「標仕」及び「標準図」に従い行う。（標仕<2>2.6.1、<2>2.6.3）
  - 床下土中埋設配管についても吊り又は支持を行い、管の保護のため山砂の類にて管の周囲を埋め戻した後、掘削土の良質土で埋め戻す。
  - 地中配管は次による。（標仕<2>2.7.1、監理指針<2>2.7.1、標準図[機材2]）
    - 排水管

標仕の当該事項に従い根切り底には再生クラッシャーランを遣り方にならない敷き込み、突き固めた後、管をなじみ良く布設する。埋め戻しは、山砂の類で管の周囲を埋め戻し、十分充てんした後、掘削土の良質土で所定の埋め戻しを行う。
    - 排水管以外

管の保護のため山砂の類にて管の周囲を埋め戻した後、掘削土の良質土で埋め戻し、埋設表示（表示テープ及び埋設標）を行う。
  - 水圧試験、漏水試験、気密試験等は配管途中若しくは隠べい、埋め戻し前又は配管完了後の塗装又は保温施工前に行う。（標仕<2>2.9.1）
- 保温・塗装工事
  - 保温工事
    - 給水管の床下、暗渠内及び屋外露出部分は、ポリスチレンフォーム保温材とする。
  - 塗装工事
    - 次に指定する部分の露出する配管、ダクト、支持金物、架台等のうち垂鉛めつき面及び合成樹脂面の塗装は行わない。（**屋内隠べい部分** ・ ）
    - 機械室、隠べい部を除く露出する電線管、支持金物、架台等は塗装を行う。
    - 屋内、屋外及びピット内の支持金物等のうち、ステンレス製、溶融亜鉛めつき製及び溶融亜鉛めつき(HDZT49)と同等の耐食性能を有する製品は、原則塗装不要とする。
    - 硬質塩化ビニル管にカラーパイプを使用する場合は、塗装を省略することが出来る。
- その他共通事項
  - 支持金物等

屋外及びピット内の支持金物等は、ステンレス製、溶融亜鉛めつき製(HDZT49以上)及び溶融亜鉛めつき(HDZT49)と同等の耐食性能を有する製品の何れかを使用する。
  - 用途等の表示

機器には名称及び記号を、配管及びダクトには、識別表示・用途・流れ方向を記入する。（標仕 <1>1.7.4）

なお、屋外及び水気のある場所（弁樹内等を含む）での機器の名称・配管識別表示等については、塗装書き又は耐候シートとし、バルブの状態表示を示す表示札等については、合成樹脂製又はアクリル製で文字等がシルク印刷又はエッチング加工されたものとする。
  - 制御配線、計装配線等

使用する電線及びケーブルは、標仕<4>1.5.1 表4.1.11による他、製造者の標準仕様による。なお、EM電線、EMケーブルを選択するよう努める。

### 3章 衛生器具設備

- 施工
  - 衛生器具をコンクリート又はれんが壁に取り付ける場合は、エキスパンションボルト又は樹脂製プラグを使用し、木れんがの場合は、防腐剤を塗布したものを壁体に埋込む。（標仕<5>2.1.1）
  - 衛生器具をコンクリートブロック壁面に取り付ける場合は、補強のため取付部分のブロック内の空洞部分をモルタル等で埋める。また、間仕切り壁等の場合は、壁内に補強材を取り付ける。（監理指針<5>2.1.1）
  - 衛生器具と排水管の接続は、標準図[施工65]大便器、小便器、洗面器及び掃除流しとビニル管接続要領による。
  - 洗面器類の排水トラップと銅管又は塩ビ管との接続は、専用アダプターによる。

### 4章 給水設備

- 配管材料等
  - ビニル管の接合方法は（**接着接合** ・ ゴム輪接合（直管以外の継手部には離脱防止金具取付とする））とする。
  - 特記なき給水管の最小管径は呼径20とする。

設計者情報:工藤誠一郎建築地域研究所 管理建築士 工藤誠一郎 番号 一級建築士 第147684号

機特-01 機械設備工事特記仕様書(1)

設計者情報:工藤誠一郎建築地域研究所 管理建築士 工藤誠一郎 番号 一級建築士 第147684号

機特-02 機械設備工事特記仕様書(2)

年																									
月		7月			8月			9月			10月			11月			12月			1月			2月		
池田高等学校辻校	準備・書類・検査	立会・現地調査 打合									検査														
池田高等学校辻校 北校舎 1F～4F (施工期間：夏休み)	1F	養生 和便改修			床復旧																				
	2F	養生 和便改修			床復旧																				
	3F	養生			和便改修			床復旧																	
	4F	養生			和便改修			床復旧																	
池田高等学校辻校 屋外トイレ					養生 撤去・開口閉塞			内装・配管工事 器具・ブース																	
池田高等学校	準備・書類・検査										現地調査 打合												検査		
池田高等学校 中庭トイレ											養生 撤去			内装・設備工事 器具・ブース											
池田高等学校 グラウンドトイレ														養生 撤去・開口閉塞			内装・設備工事 器具・ブース								
池田高等学校 プール付属棟																				養生 撤去・開口閉塞			内装・配管工事 器具・ブース		

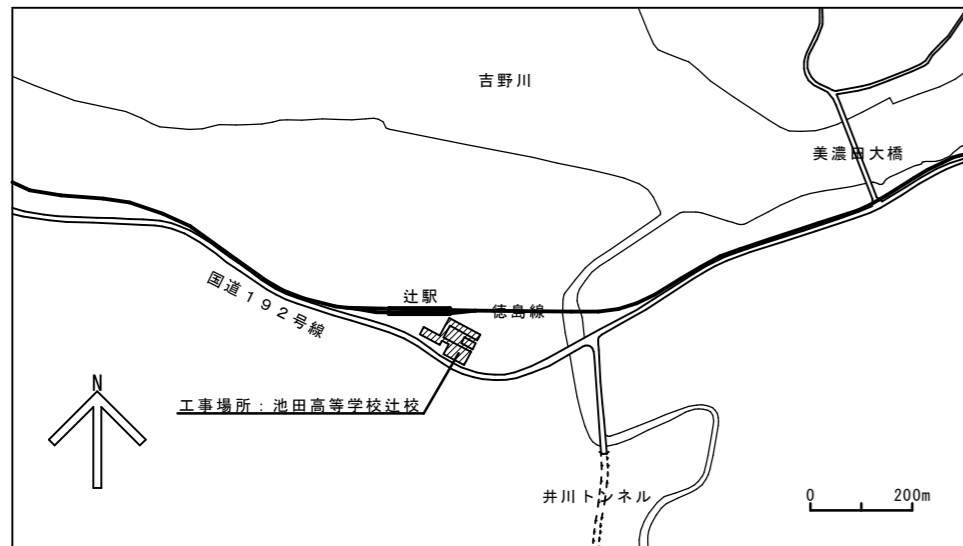

付近見取図

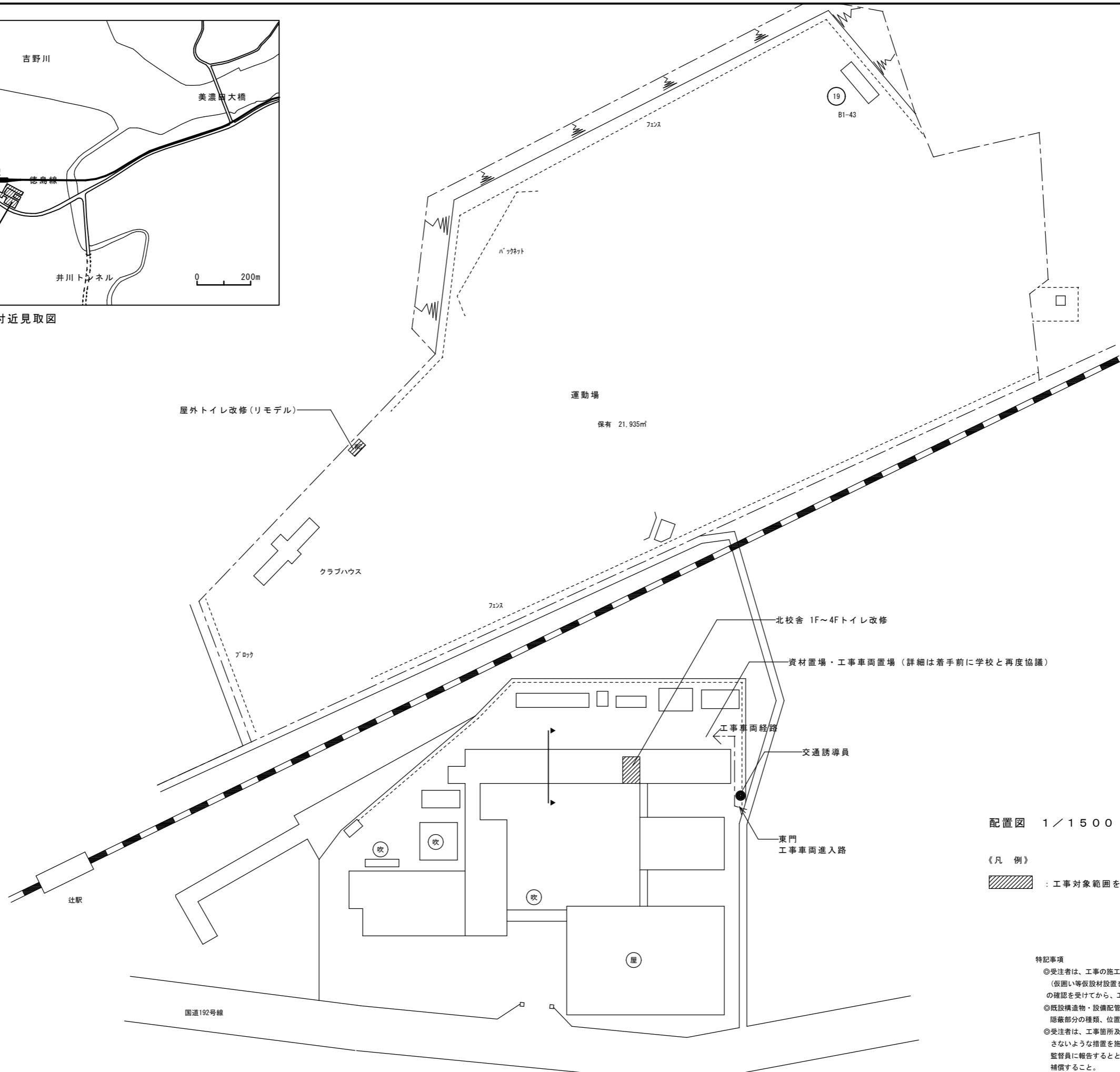

配置図 1 / 1500

《凡例》

: 工事対象範囲を示す。

特記事項

- ◎受注者は、工事の施工箇所及び周辺にある既設構造物・設備機器について、工事（仮囲い等仮設材設置を含む）着手までに調査を行い「支障物件確認書」を監督員の確認を受けてから、工事着手すること。
- ◎既設構造物・設備配管の隠蔽部への影響が予想される場所では、施工に先立ち当該隠蔽部分の種類、位置（平面・深さ）、規格、構造等を確認しなければならない。
- ◎受注者は、工事箇所及びその周辺にある既設構造物・設備機器に対し、支障を及ぼさないような措置を施さなければならない。万一、損傷を与えた場合は、ただちに監督員に報告するとともに、施設の運営に支障がないよう受注者の負担で補修又は補償すること。

方位

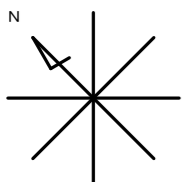

(北に矢印を付す)

<p>徳島県土木整備部営繕課</p>	<p>工事名 R8 営繕 池田高等学校他 三・池田他 トイレ改修工事</p> <p>図面名 付近見取図 配置図 仮設計画図 支障物件確認図</p>	<p>図面番号 A1-01</p> <p>縮尺 1/1500</p>	<p><b>工藤誠一郎建築地域研究所</b> SEIICHIRO KUDO ARCHITECT &amp; ASSOCIATES 〒770-0031 徳島市南佐古一番町4-14 TEL 088-625-6346 FAX 088-656-2206 工藤誠一郎 一級建築士 登録147684号 工藤誠一郎</p>
--------------------	---	--	--

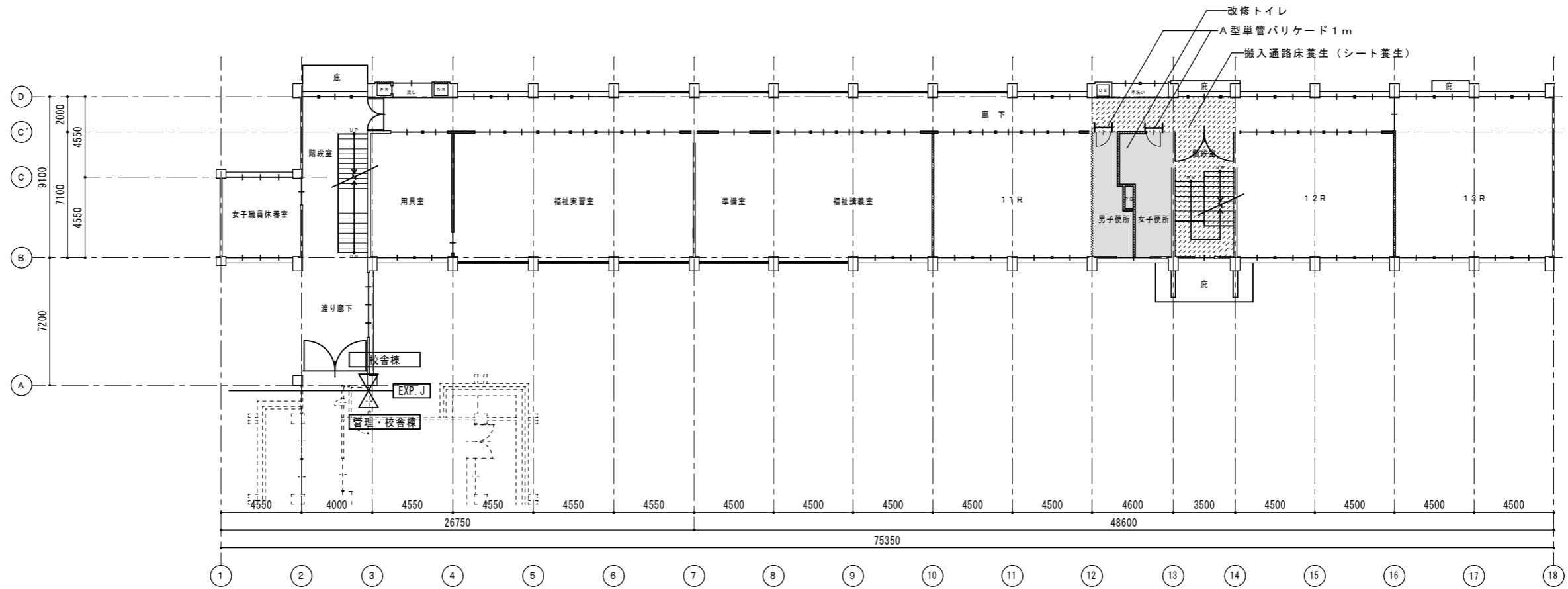

2階平面図 S=1/200

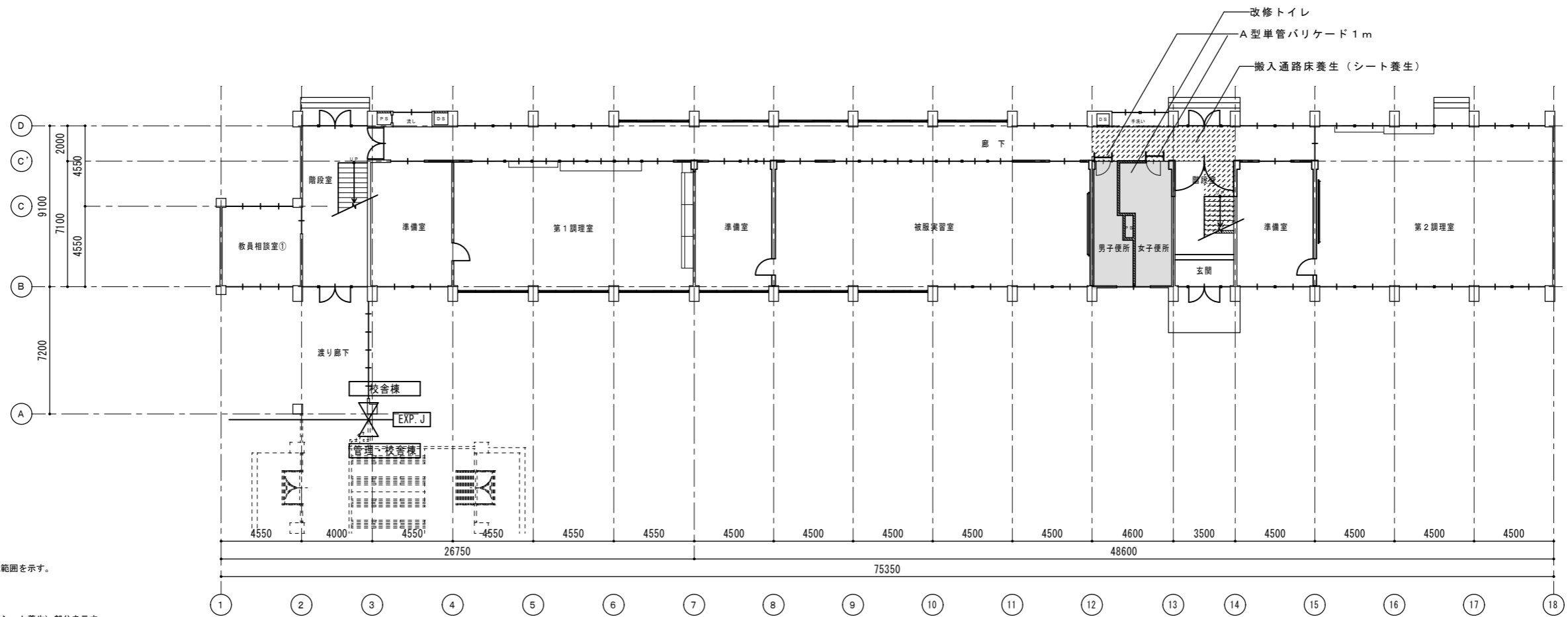

1階平面図 S=1/200



《凡例》

- 工事対象範囲を示す。
- 床養生（シート養生）部分を示す

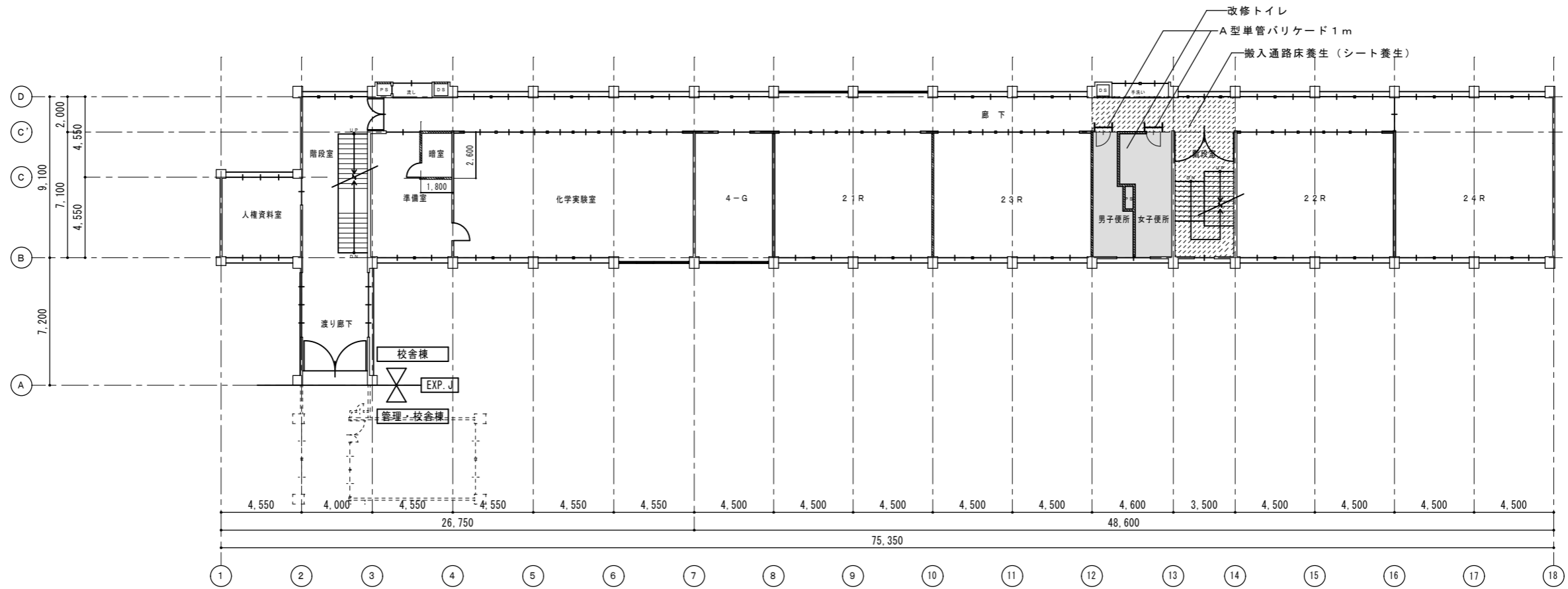

4階平面図 S=1/200

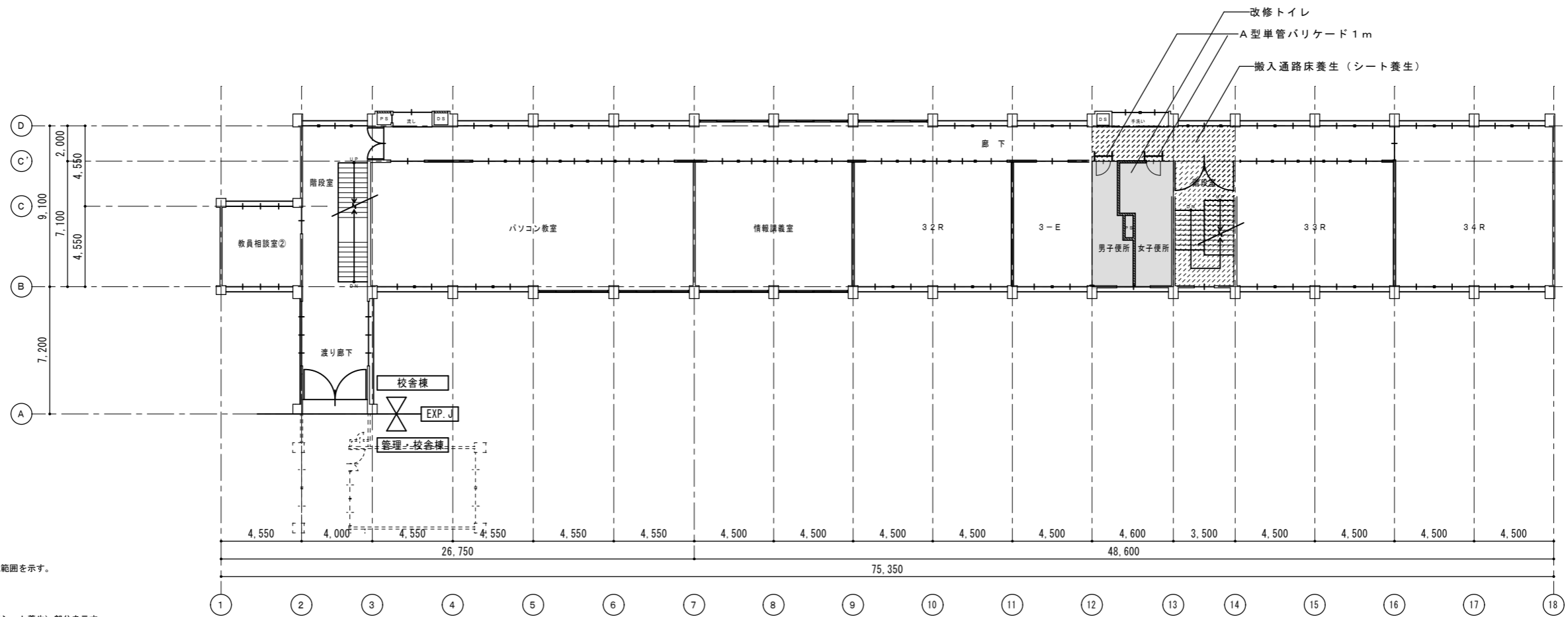

3階平面図 S=1/200

床養生(シート養生)部分を示す



《凡例》

- 工事対象範囲を示す。
- 床養生(シート養生)部分を示す

徳島県土整備部営繕課 工事名 R 8 営繕 池田高等学校他 三・池田他 トイレ改修工事 図面名 北校舎 3・4階平面図	図面番号 A1-03 縮尺 1/100	<b>工藤誠一郎建築地域研究所</b> SEIICHIRO KUDO ARCHITECT & ASSOCIATES <small>〒770-0031 徳島市南佐古一丁目4-14 TEL 088-625-6346 FAX 088-656-2206 工藤誠一郎 一級建築士 登録147684号 工藤誠一郎</small>
---	------------------------	--



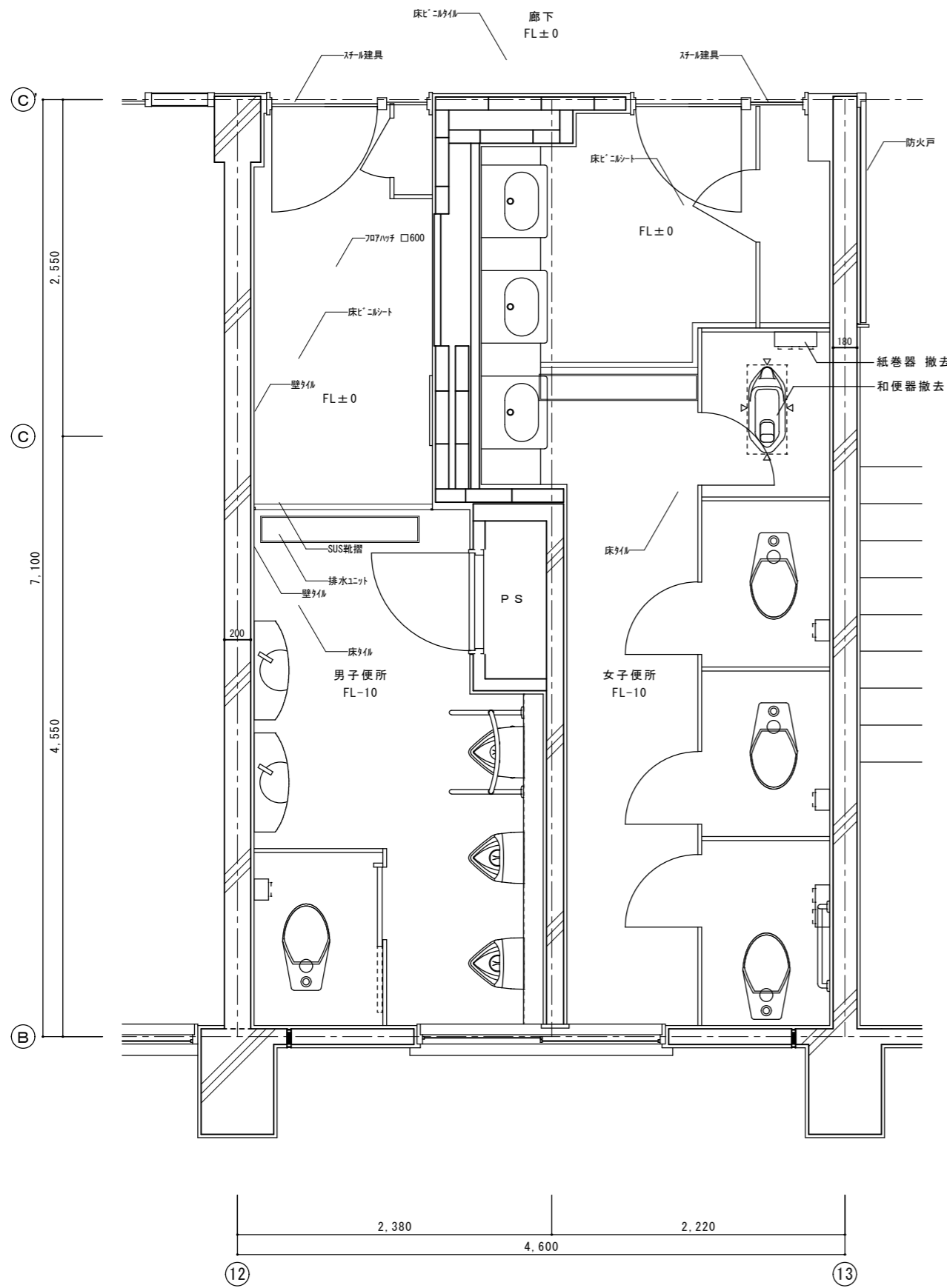

《凡例》  
△ : カッター切 を示す。

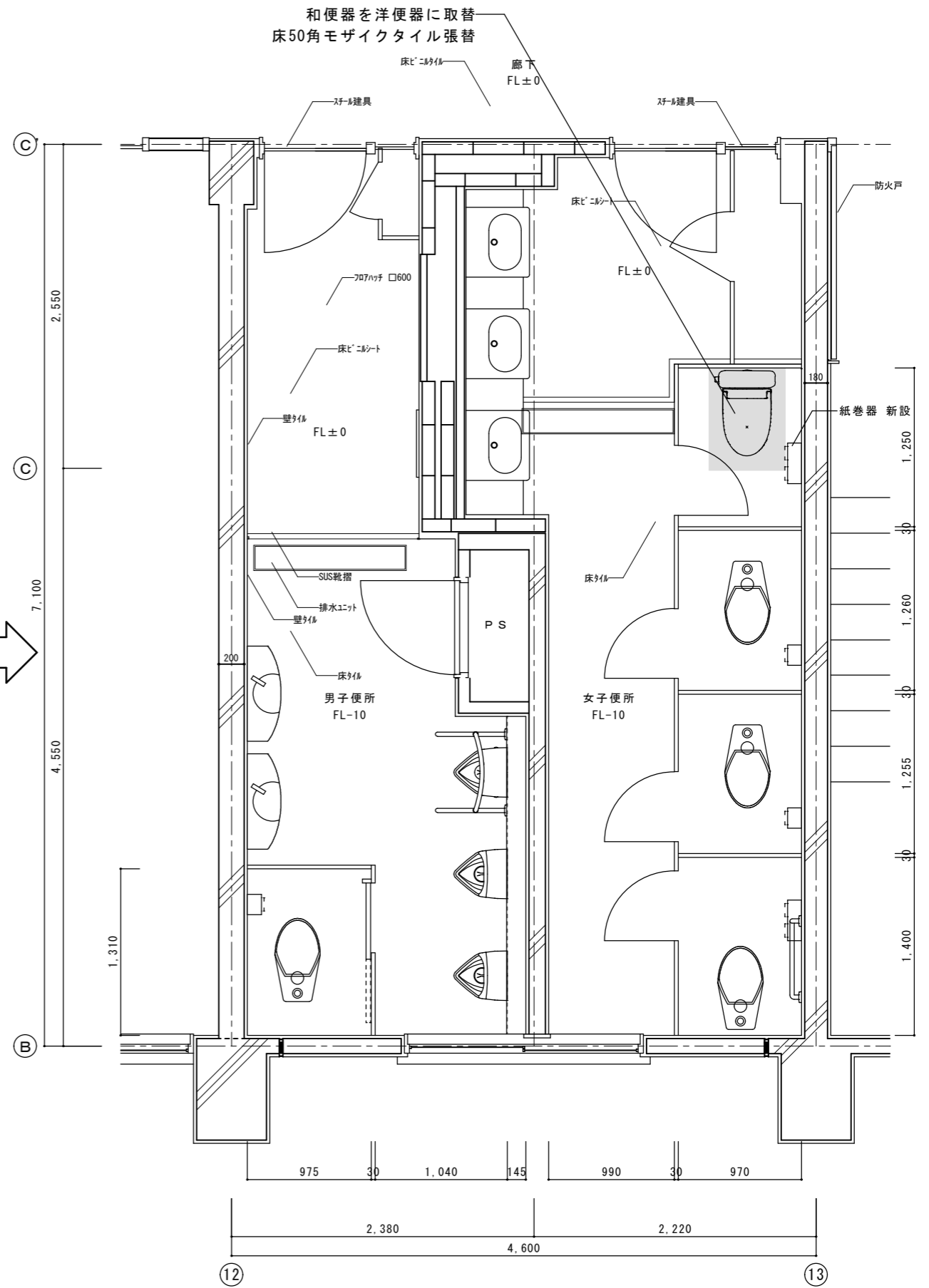

《凡例》  
■ : 復旧、補修範囲 を示す。

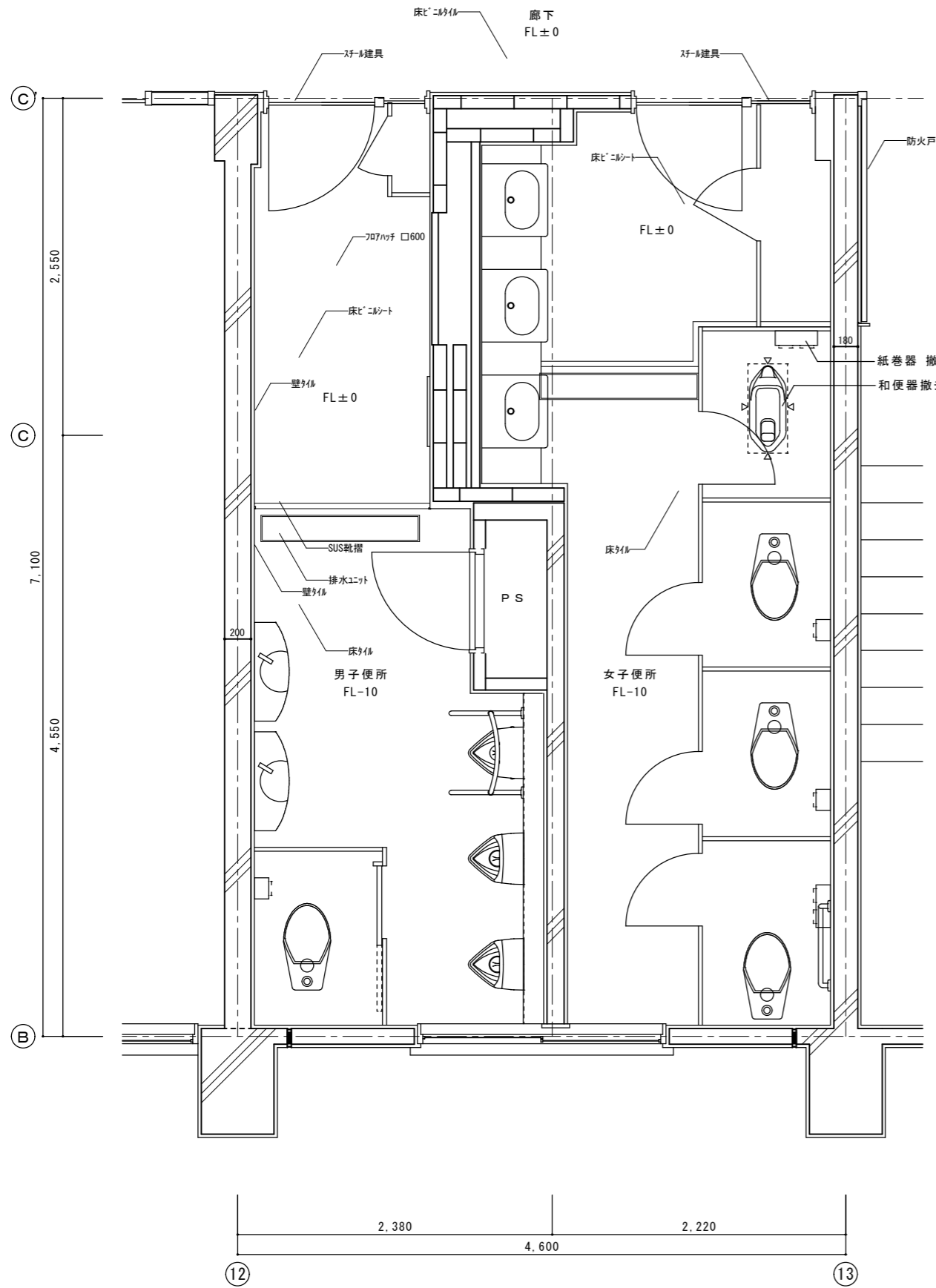

《凡例》  
△ : カッター切 を示す。

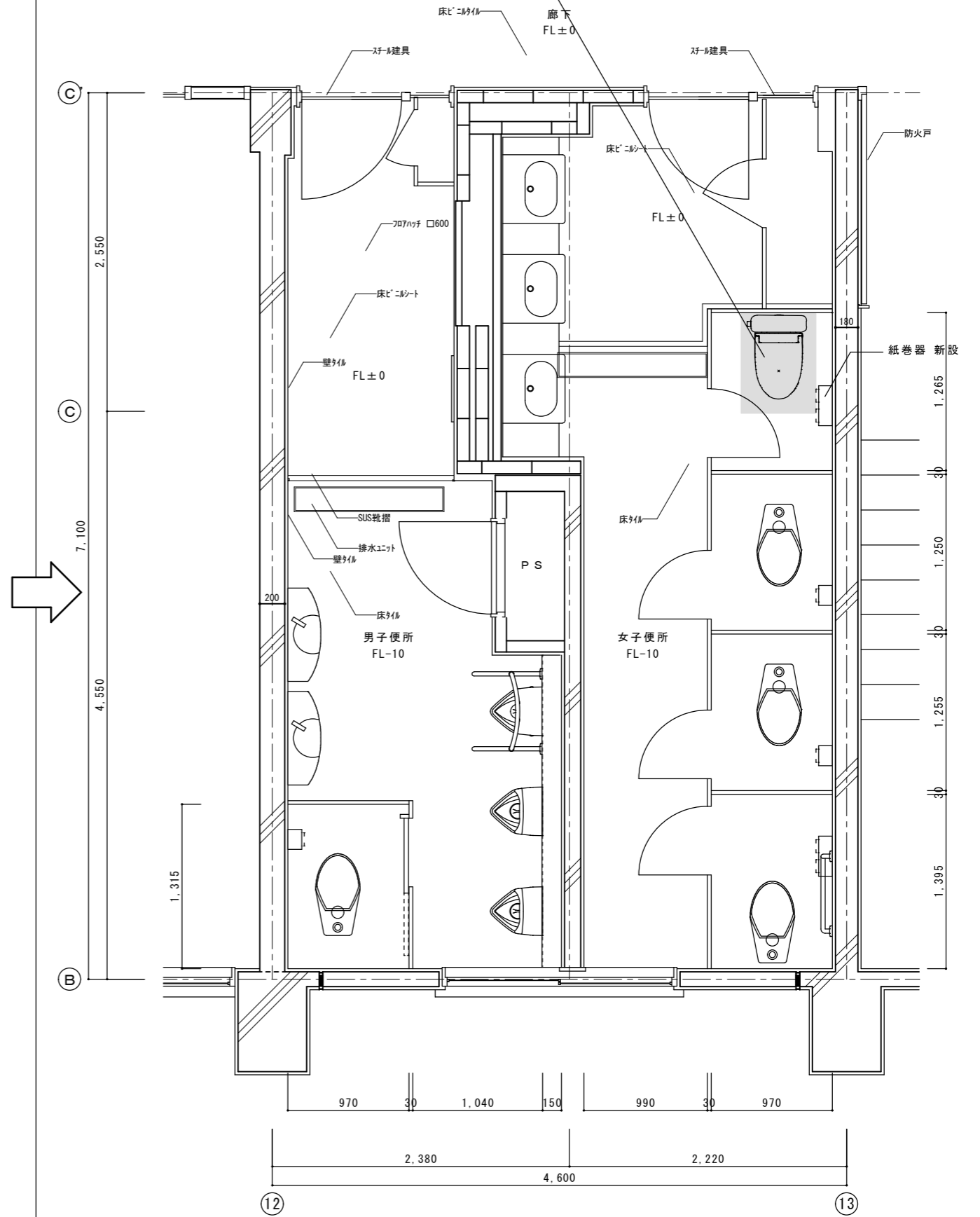

《凡例》  
■ : 復旧、補修範囲 を示す。

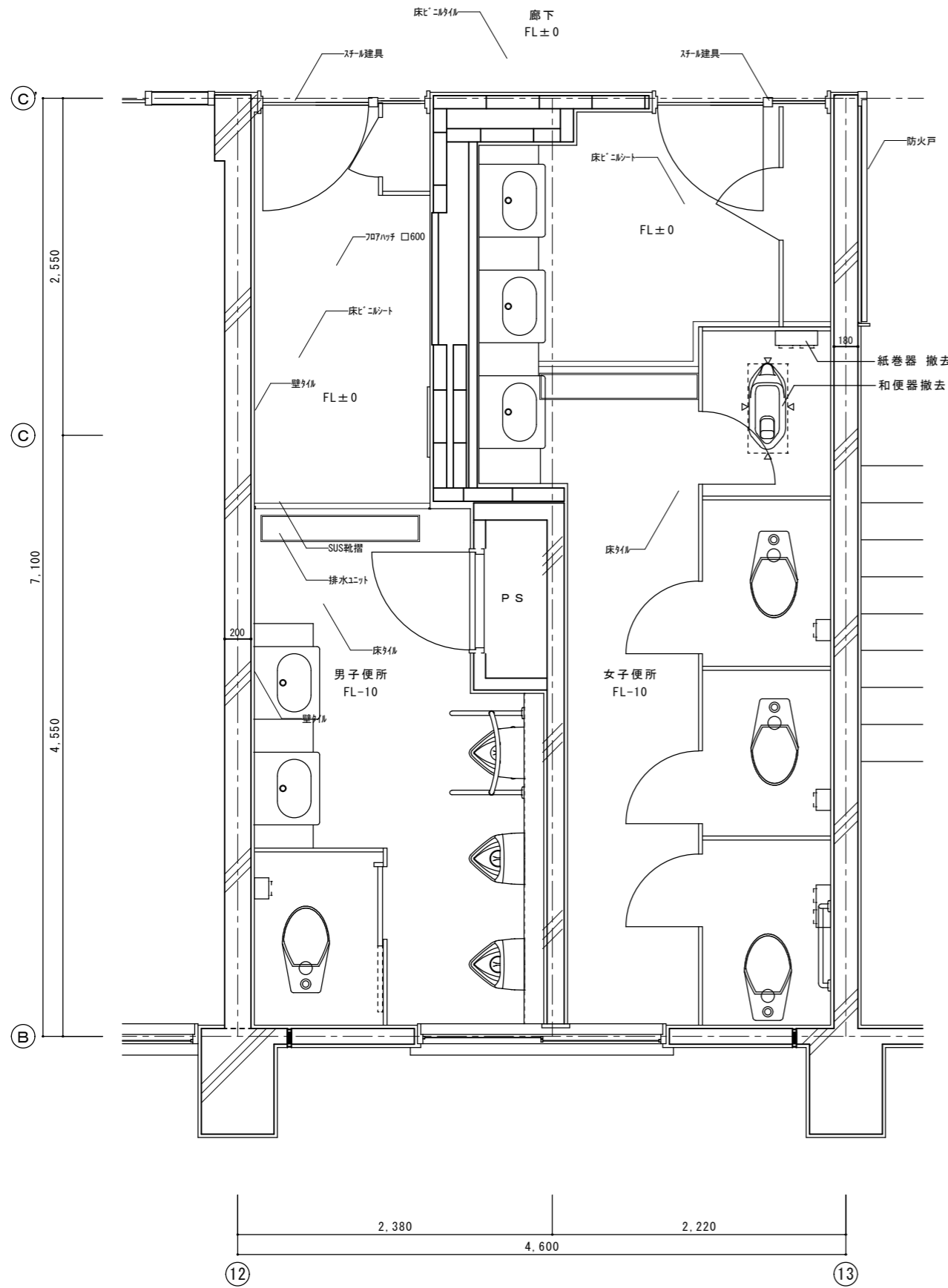

《凡例》  
△ : カッター切 を示す。

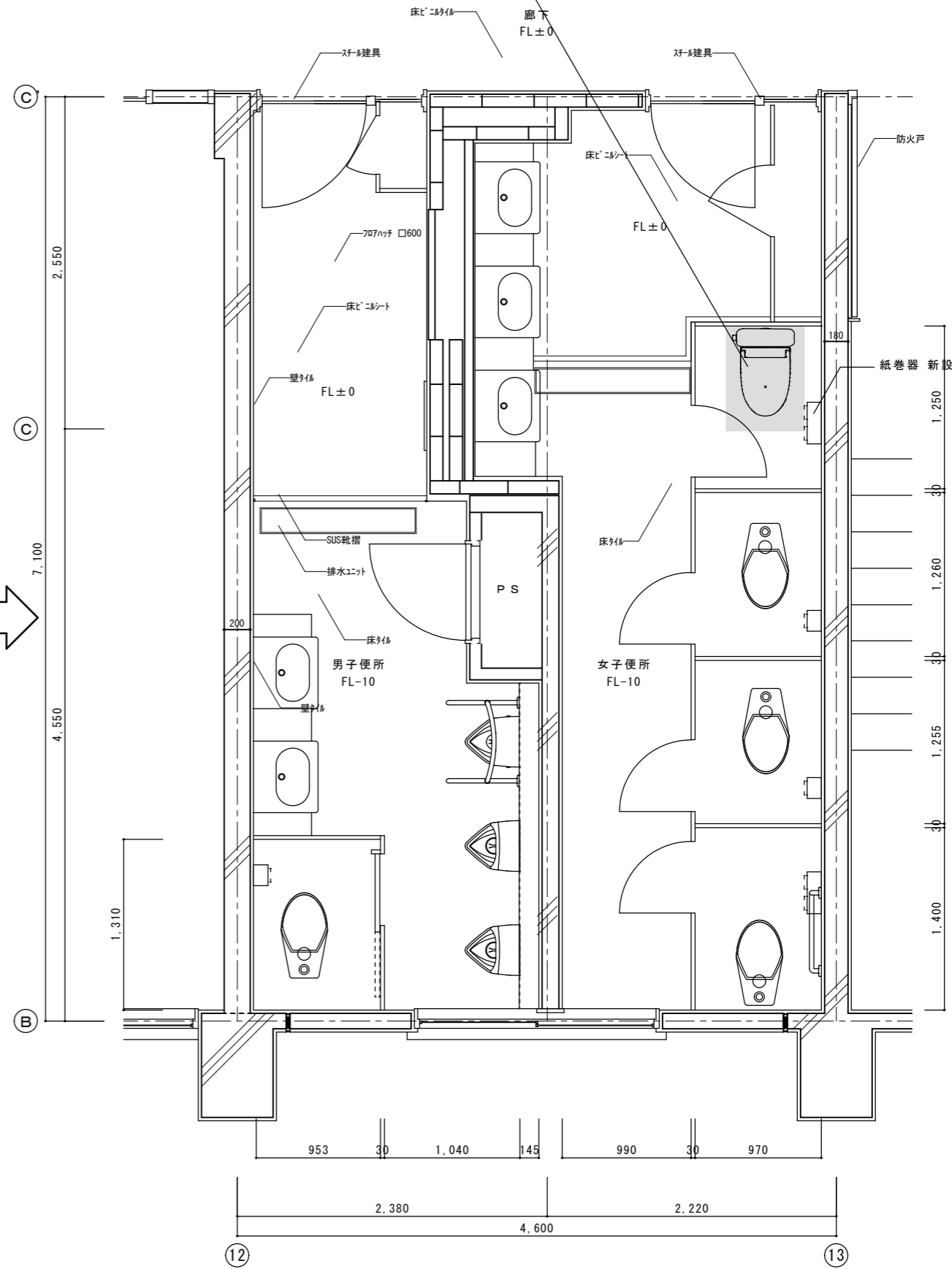

《凡例》  
■ : 復旧、補修範囲 を示す。

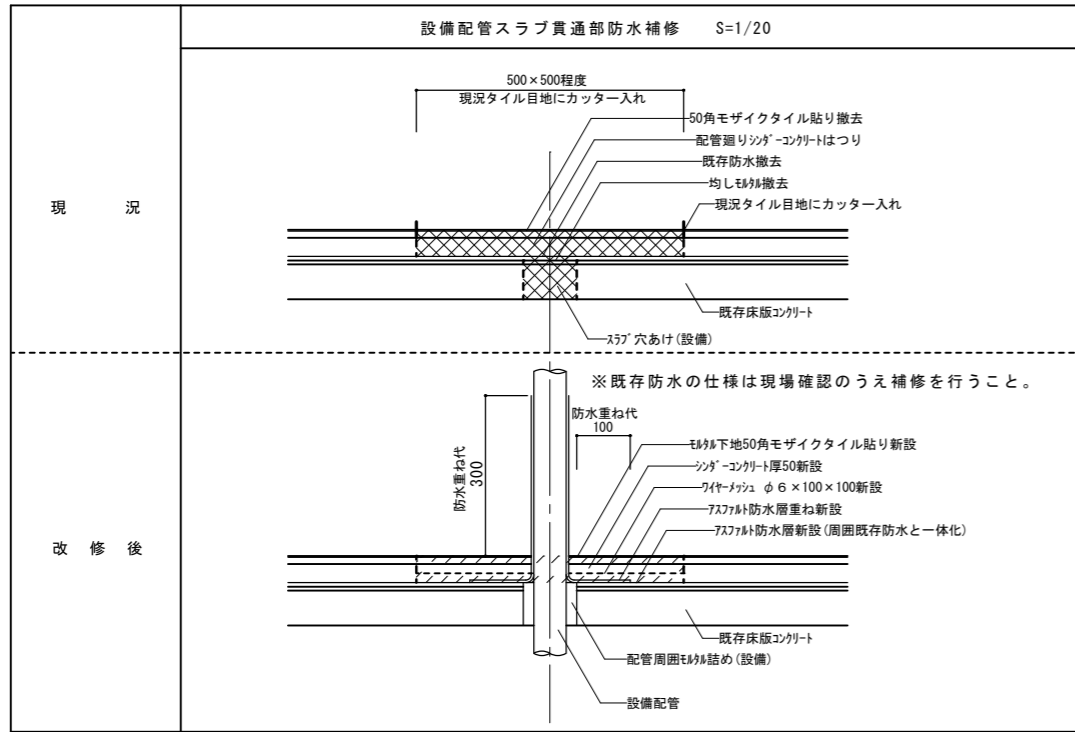

【凡例】  
 : 撤去範囲を示す。  
 : 復旧、補修範囲を示す。

天井仕上表

符号	下地	仕上
A	LGS	ケイカル t=6 EP塗装

天井(下地現況のまま)張替部分を示す

2階女子トイレ設備配管スラブ貫通による天井撤去張替範囲を示す

3階女子トイレ設備配管スラブ貫通による天井撤去張替範囲を示す

4階女子トイレ設備配管スラブ貫通による天井撤去張替範囲を示す

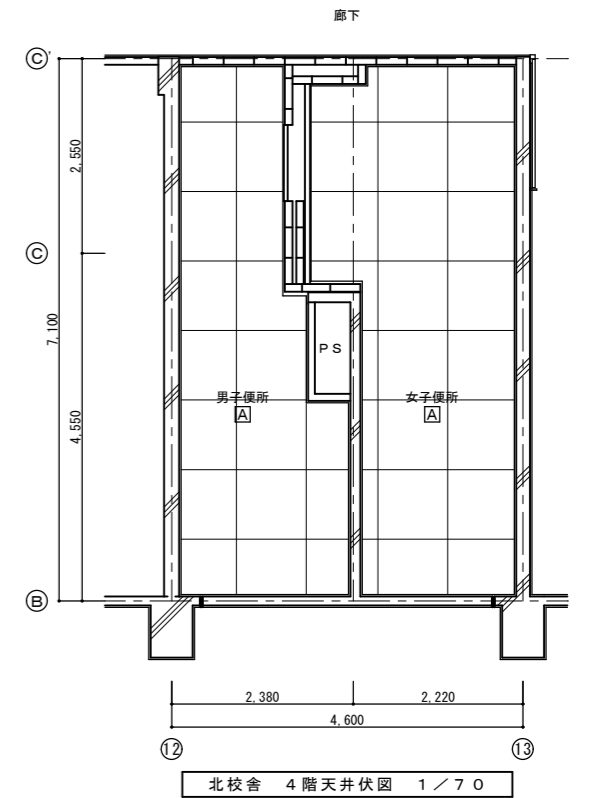
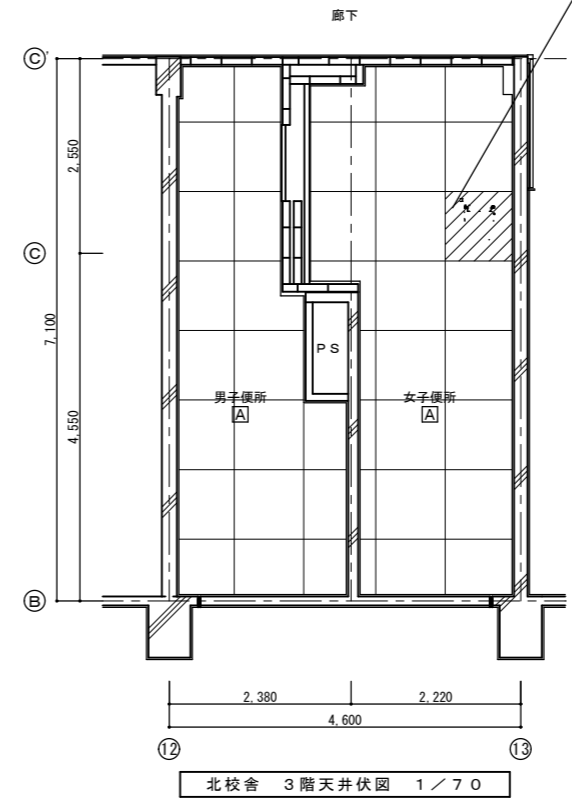
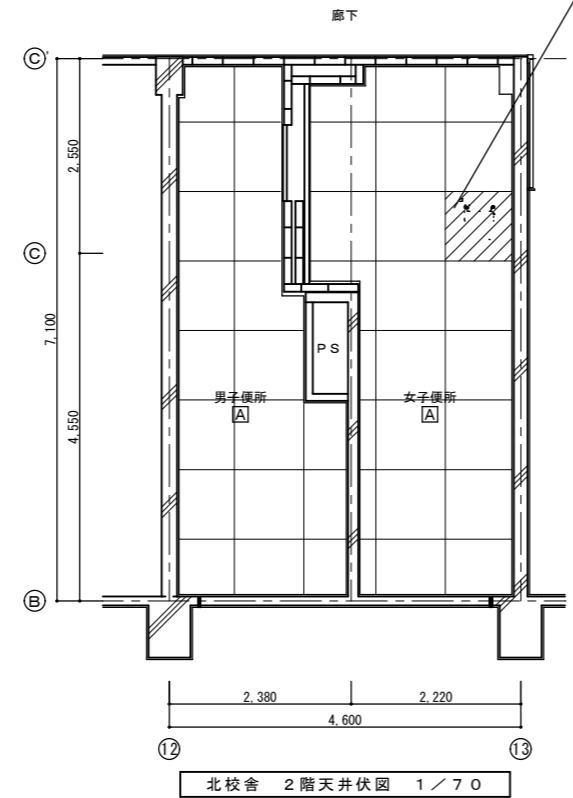
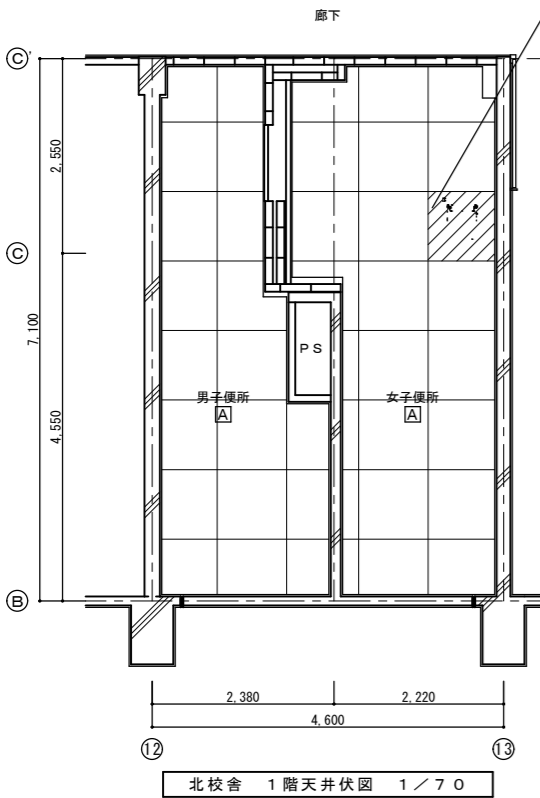

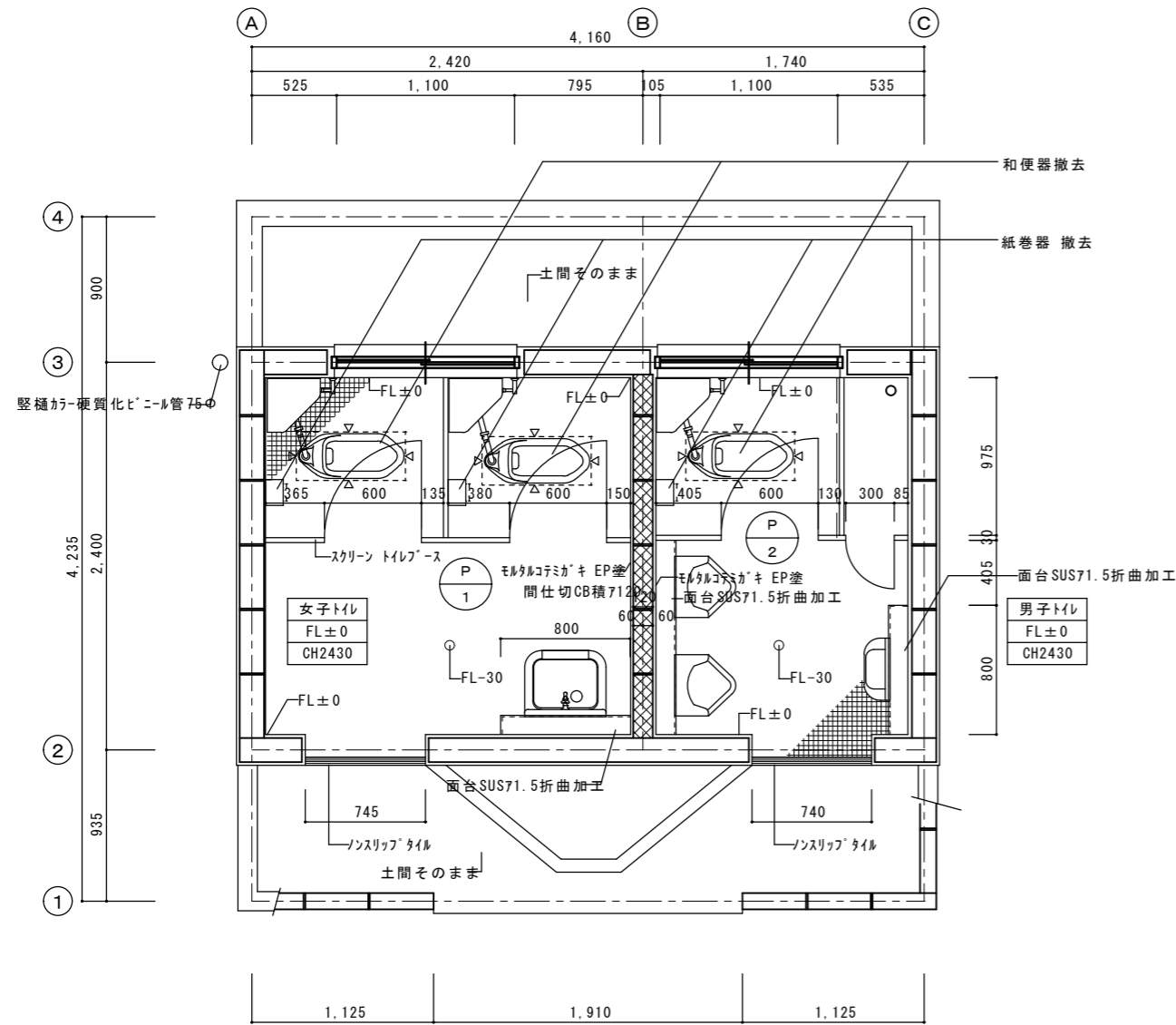

《凡例》  
△ : カッター切 を示す。

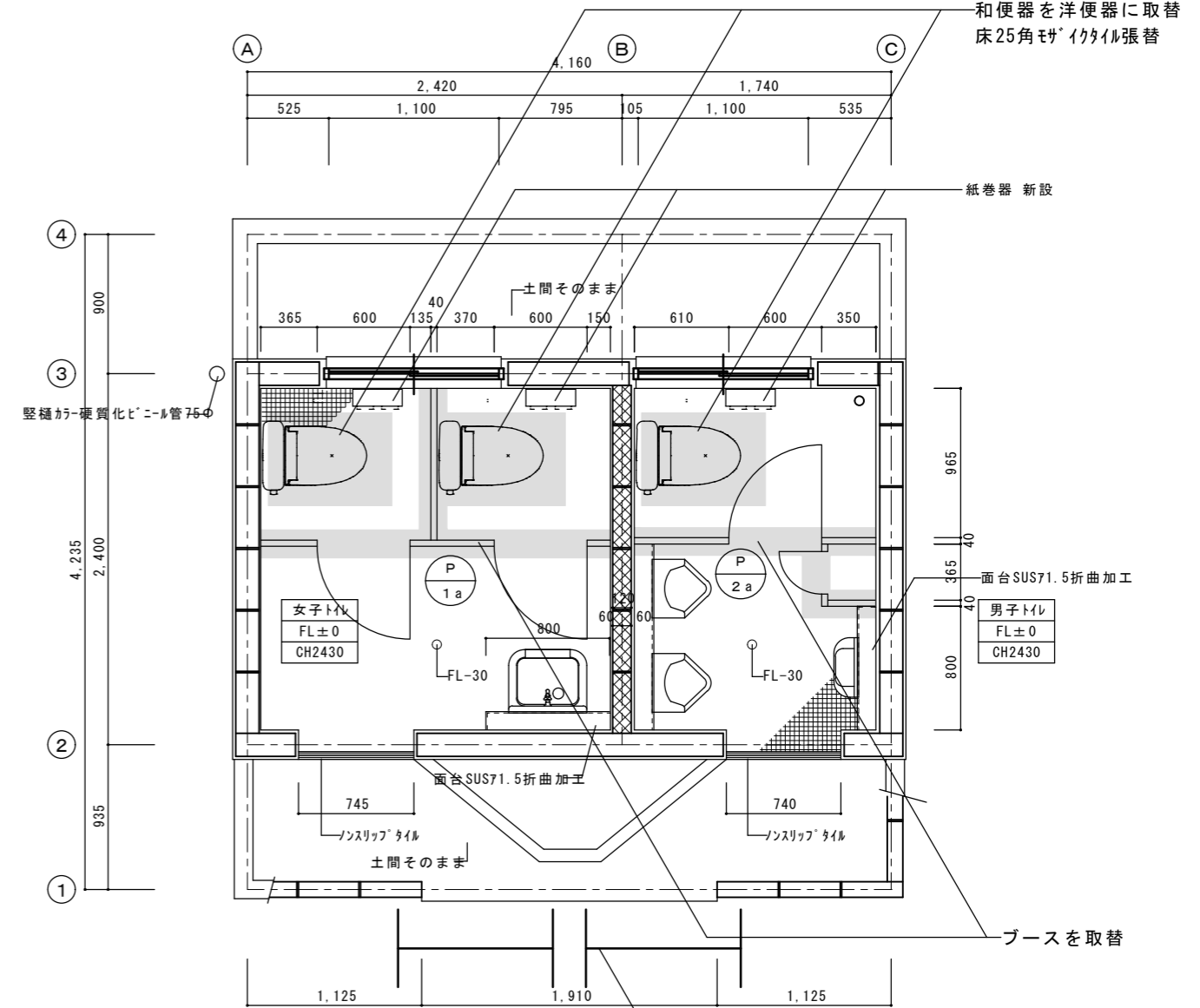

《凡例》  
■ : 復旧、補修範囲 を示す。

A型単管バリケード

建具 記号	建具名称	個数	P 1 トイレブース	1	P 2 トイレブース	1	P 1a トイレブース	1	P 2a トイレブース	1
姿 図			改修前 撤去		改修前 撤去		改修後 新設		改修後 新設	
使用場所			屋外トイレ(女子トイレ)		屋外トイレ(男子トイレ)		屋外トイレ(女子トイレ)		屋外トイレ(男子トイレ)	
材質仕上			高圧メラミン樹脂化粧板		高圧メラミン樹脂化粧板		高圧メラミン化粧板フッ素 耐水性心材		高圧メラミン化粧板フッ素 耐水性心材	
見込			30		30		40		40	
硝子			-		-		-		-	
付属金物			スタイドラッチ(非常解放装置付)、ヒンジ、アジャストサポート		スタイドラッチ(非常解放装置付)、ヒンジ、アジャストサポート		中心吊型レバーヒンジ、表示錠、戸当り		中心吊型レバーヒンジ、表示錠、戸当り	
枠・番摺			金属笠木		金属笠木		7ミリ笠木、7ミリヒンジ、ステンレス脚金物、端部取付金物		7ミリ笠木、7ミリヒンジ、ステンレス脚金物、端部取付金物	
備考			心材パーティクルボード		心材パーティクルボード				外開き解放機能付(掃除機)鍵、引手、ヒンジ、戸当り	

内部仕上表

	室名	内装制限	床			巾木			壁			天井			備考
			下地	仕上		仕上	高	下地	仕上		下地	仕上	廻縁	高	
共通	北校舎便所 踏込 女子・男子便所		RC	(改修前) ビニルシート貼	(改修前) 権OP塗装H=100	-	RC	(改修前) 珪藻土下地EP塗装	LGS	(改修前) ケイム t=6 EP塗装	塩ビ廻縁	2500			
			RC	(改修後) 現況のまま	(改修後) 現況のまま	-	RC	(隠壁) 珪藻土下地EP塗装	LGS	(改修後) 現況のまま	現況のまま	現況のまま			
	北校舎便所 女子・男子便所		RC	(改修前) 50角磁器質モザイクタイル	(改修前) 100角カータイル貼	-	RC	(改修前) 100角カータイル貼	LGS	(改修前) ケイム t=6 EP塗装 上階便器配管改修部撤去	塩ビ廻縁	2500	紙巻器撤去新設、便器撤去新設		
			RC	(改修後) 50角磁器質モザイクタイル一部補修	(改修後) 現況のまま	-	RC	(隠壁) 100角カータイル貼	LGS	(改修後) ケイム t=6 EP塗装 上階便器配管改修部張替 EP塗装	現況のまま	現況のまま			
1階	屋外トイレ 女子・男子便所共通		RC	(改修前) 磁器質モザイクタイル	(改修前) 100角カータイル貼	-	RC	(改修前) コングリート打放しVP塗	RC	(改修前) コングリート打放しVP塗	-	2430	トイレブース撤去新設		
			RC	(改修後) 磁器質モザイクタイル一部補修	(改修後) 現況のまま	-	CB	(隠壁) 100角カータイル貼 H=1200	RC	(改修後) 現況のまま			紙巻器撤去新設、便器撤去新設		
								RC	(改修後) 現況のまま						
								CB	(隠壁) 現況のまま						

衛生器具表 (改修前)

器具名	北校舎				屋外		合計
	1階 女子 トイレ	2階 女子 トイレ	3階 女子 トイレ	4階 女子 トイレ	女子 トイレ	男子 トイレ	
和風大便器 (改修工法)	3	1	1	1	2	1	9
紙巻器	3	1	1	1	2	1	9

衛生器具表 (改修後)

器具名	記号又は品番			附属品 (TOTOの場合)	北校舎				屋外		合計
	国文省記号・標準図符号	TOTO品番	LIXIL品番		1階 女子 トイレ	2階 女子 トイレ	3階 女子 トイレ	4階 女子 トイレ	女子 トイレ	男子 トイレ	
洋風便器 ①	C810S	CFS498BMCK	BC-P110HMA	パブリック向けコンパクト床置便器・フラッシュタンク式・リモデル対応・給水延長用接続ホース・その他付属品一式	3	1	1	1			6
洋風便器 ②	C1200S	CS597BMCS	BC-P20HUM	パブリック向けコンパクト床置便器・ロータンク式・リモデル対応・止水栓用カバー・タンクSH596BAYR					2	1	3
普通便座		TC301	CF-39AK	普通便座 (大型)	3	1	1	1	2	1	9
棚付2連紙巻器		YH702	CF-63HST		3	1	1	1	2	1	9

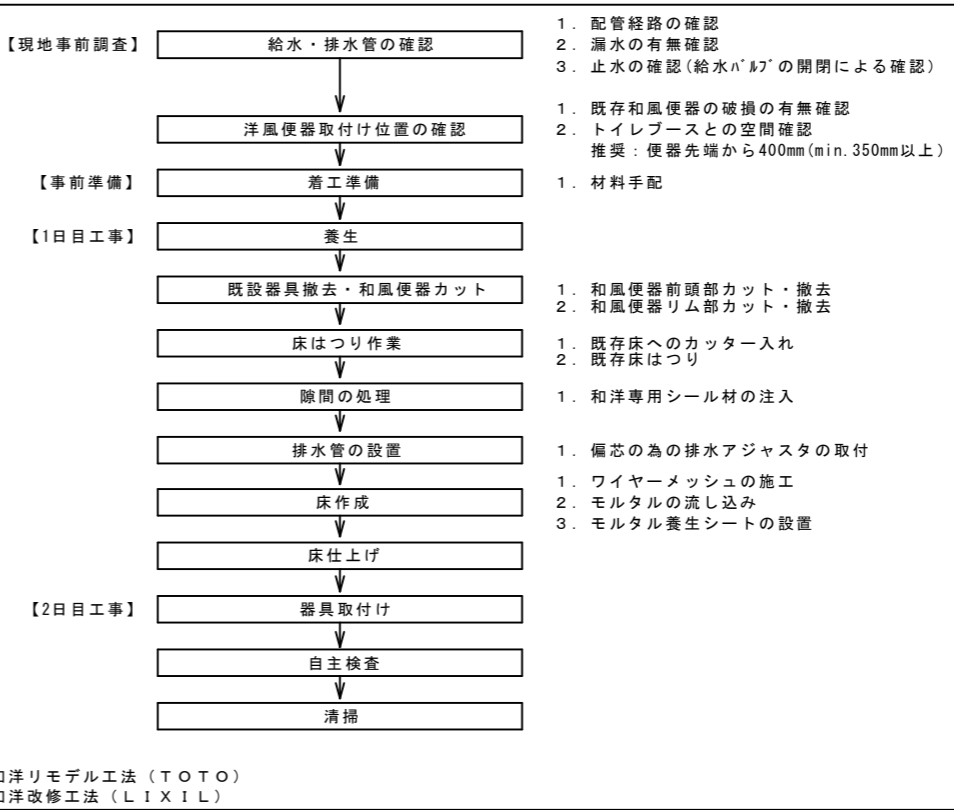
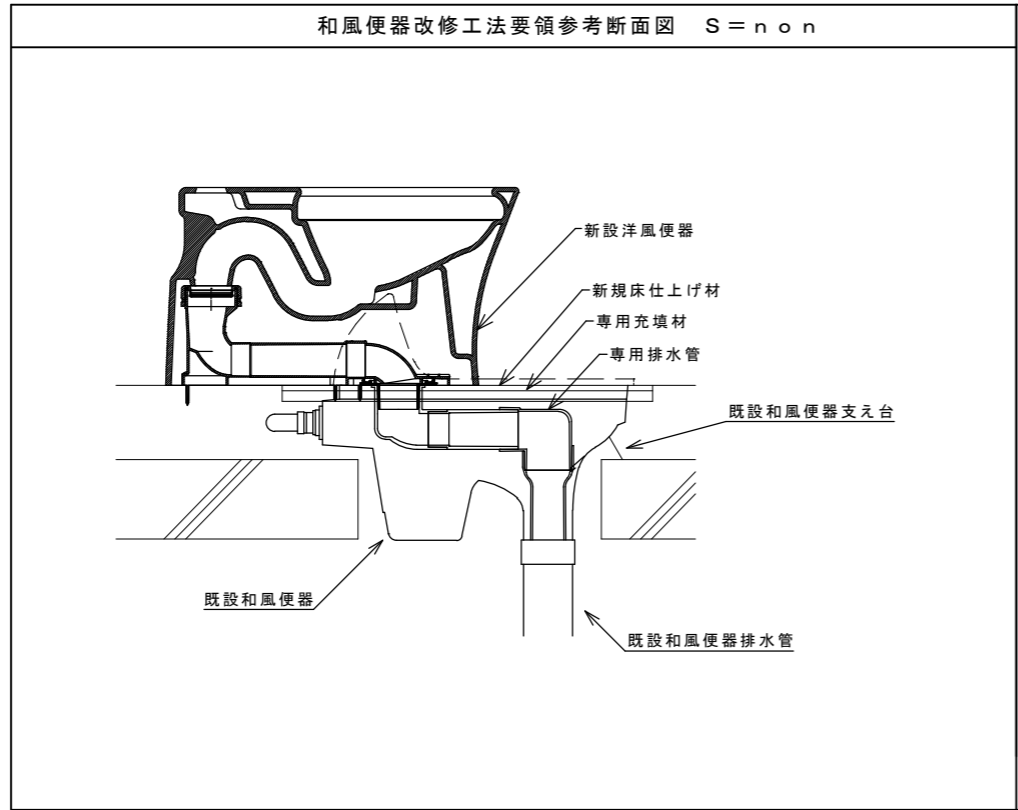

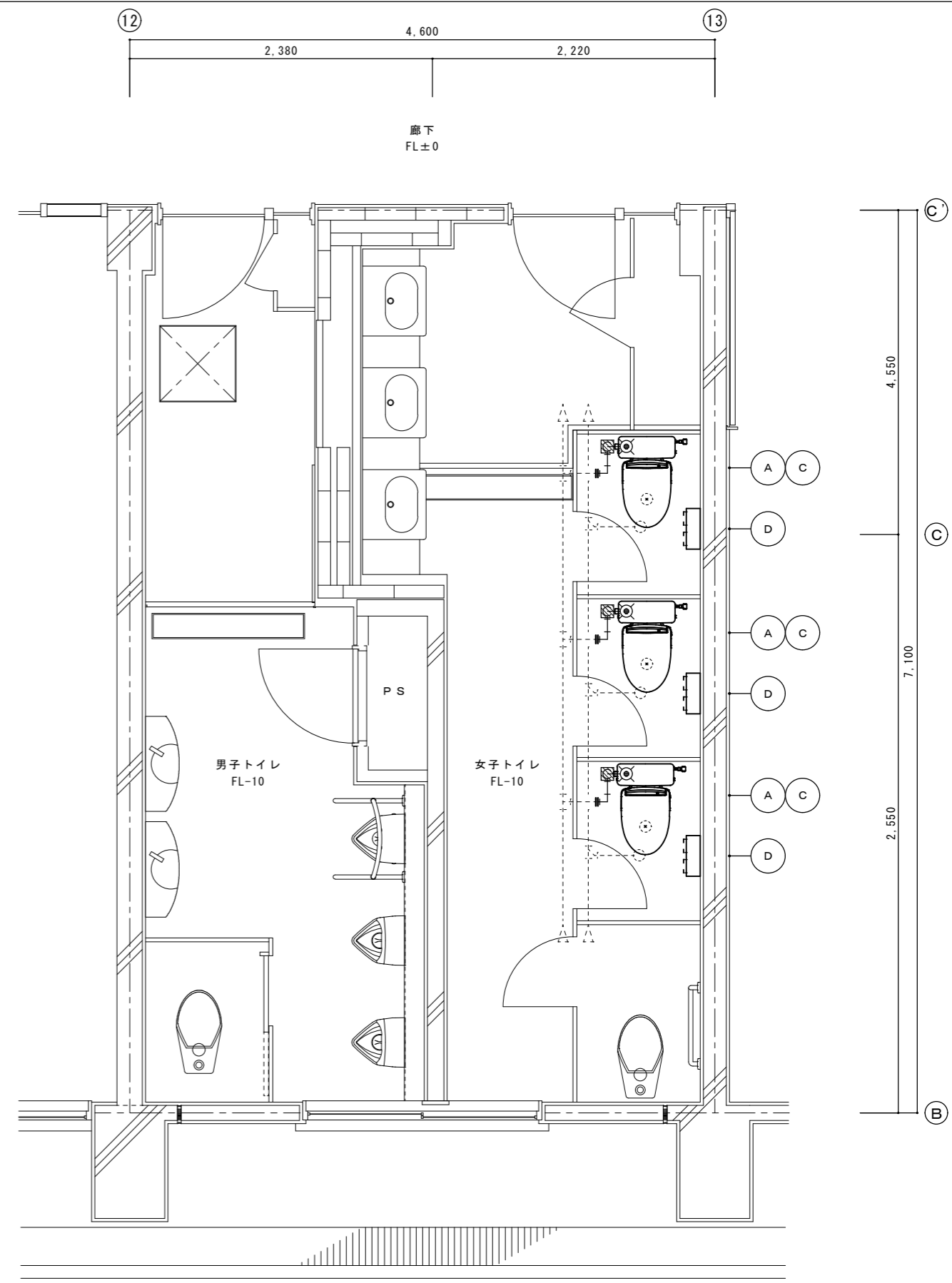
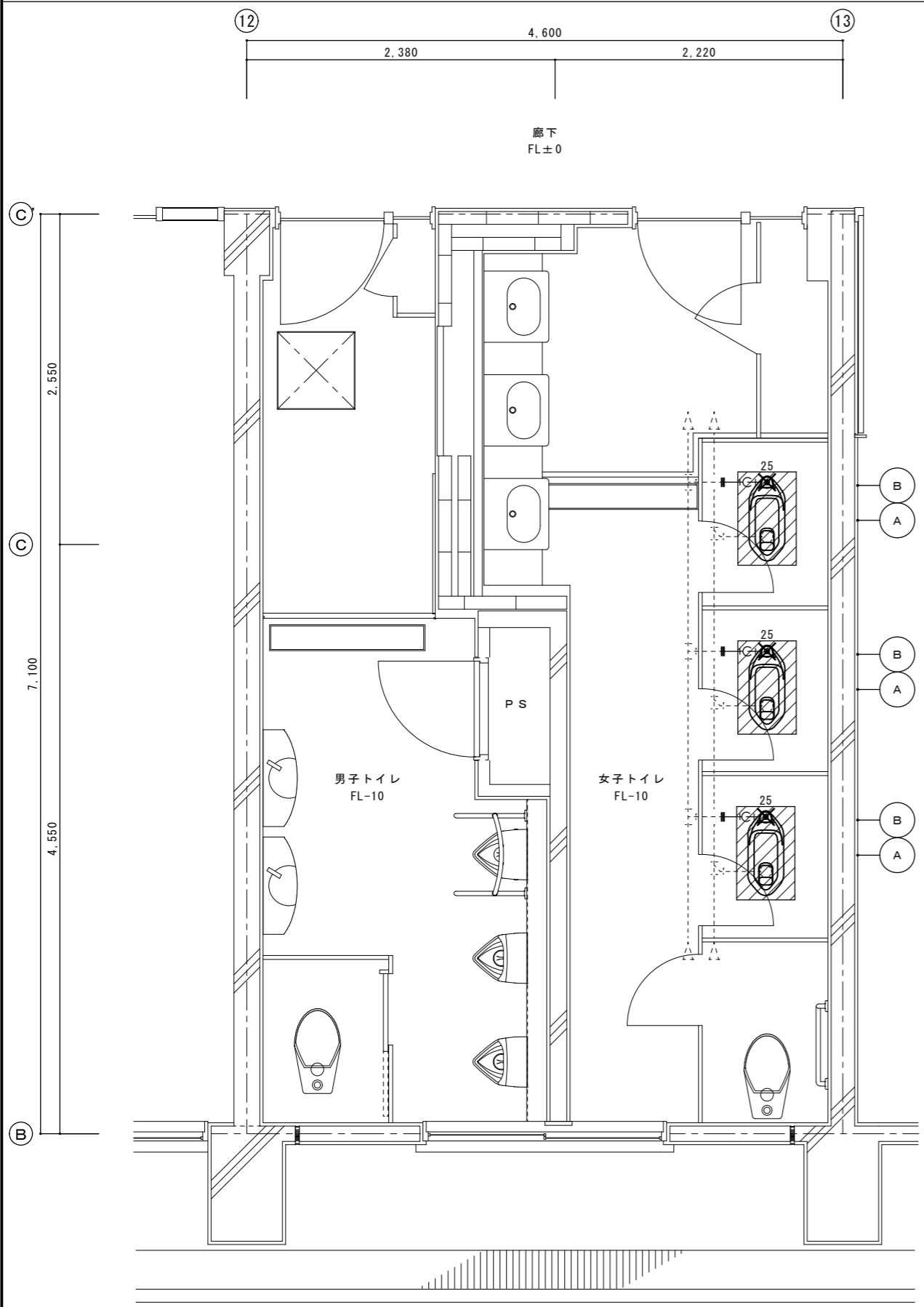

衛生器具リスト (女子トイレ)

Ⓐ 和風大便器 (改修工法)	3
Ⓑ 紙巻器	3

衛生器具リスト (女子トイレ)

Ⓐ 洋風便器①	3
Ⓒ 普通便座	3
Ⓓ 棚付2連紙巻器	3

(注記)  
 ・実線は撤去・新設を示し、点線は現状のままとする。  
 ・ : 床はつり・コア抜き (補修共) を示す。

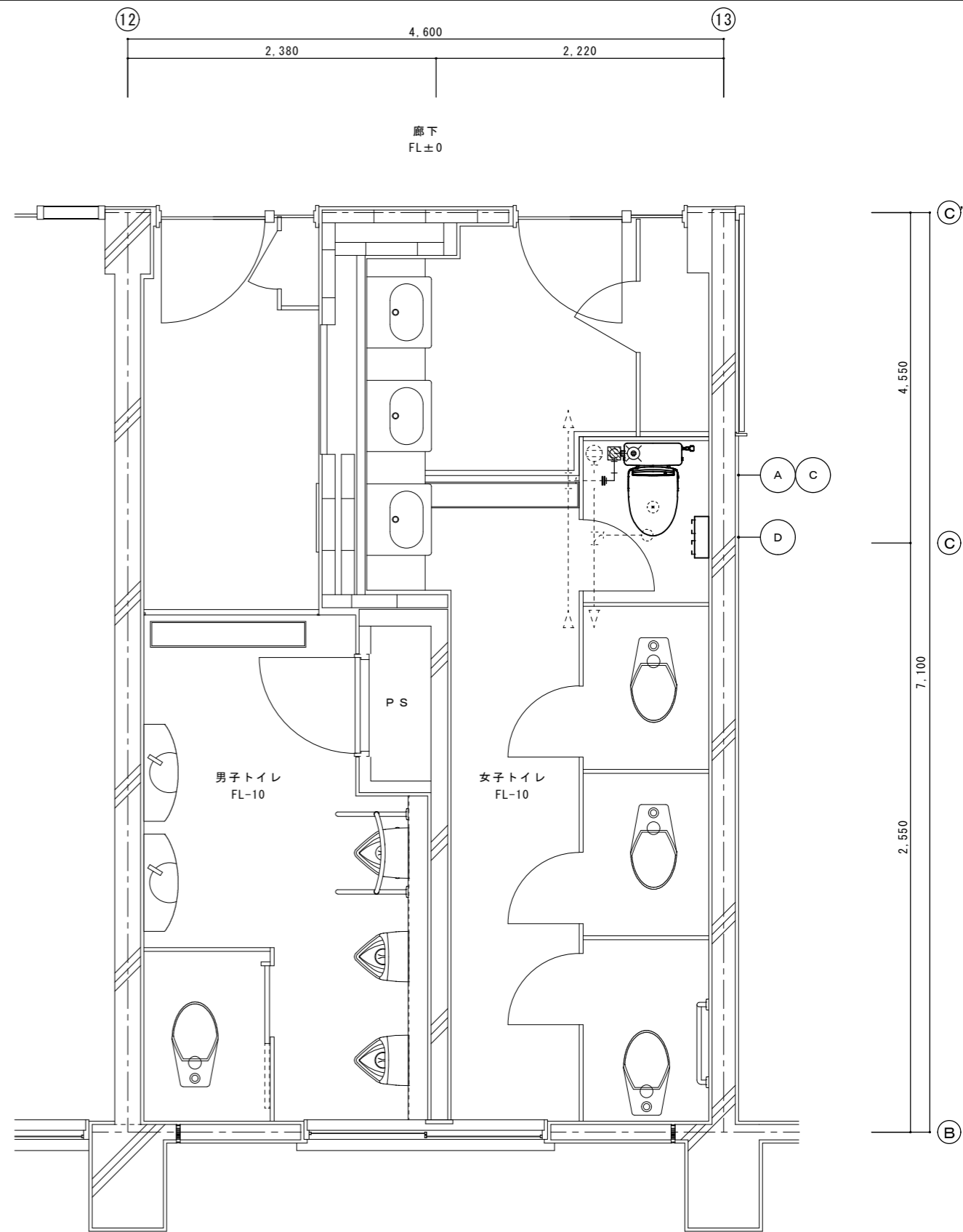
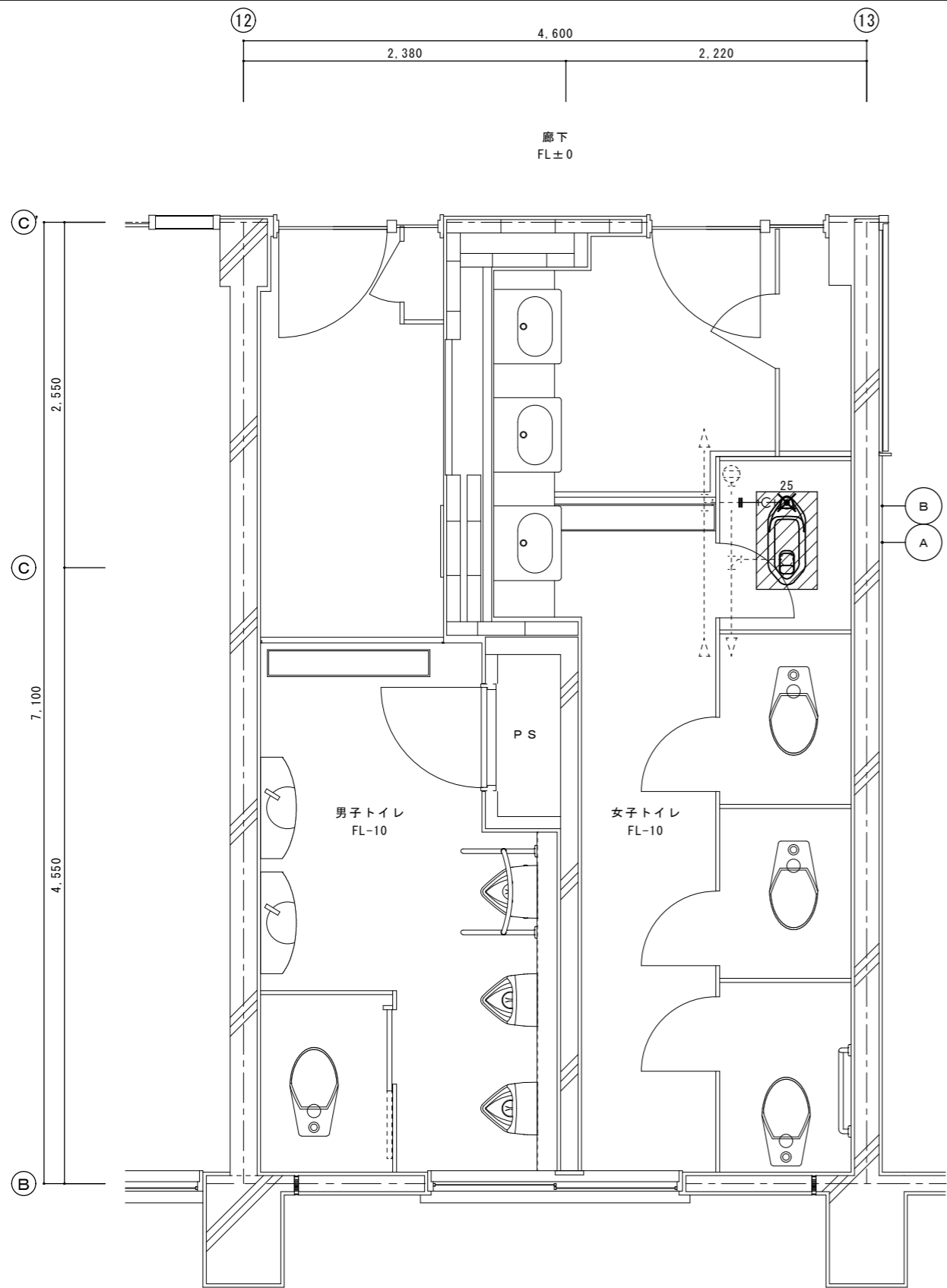

衛生器具リスト (女子トイレ)

(A) 和風大便器 (改修工法)	1
(B) 紙巻器	1

衛生器具リスト (女子トイレ)

(A) 洋風便器①	1
(C) 普通便座	1
(D) 棚付2連紙巻器	1

(注記)  
 ・実線は撤去・新設を示し、点線は現状のままとする。  
 ・ : 床はつり・コア抜き (補修共) を示す。

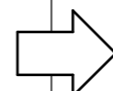
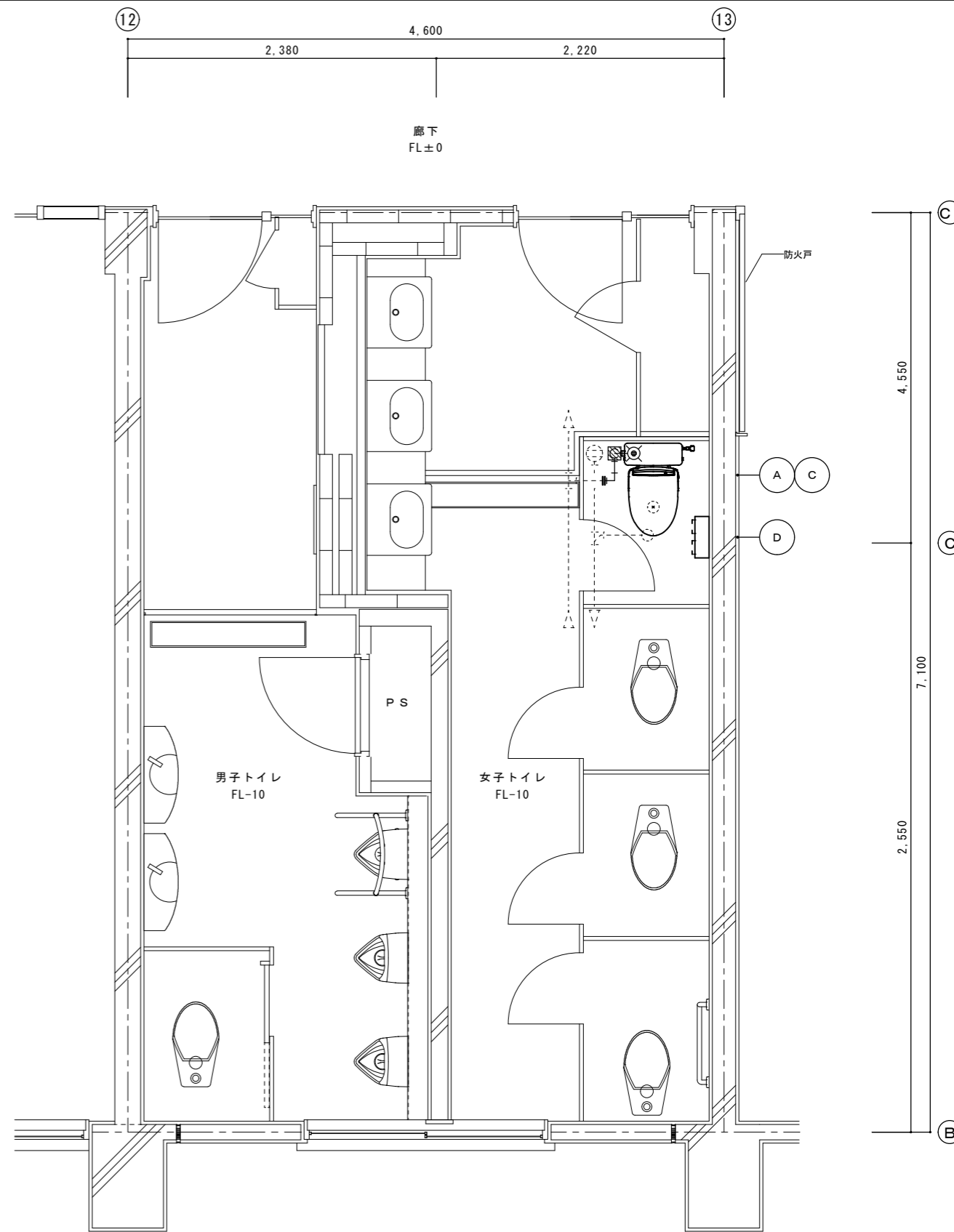
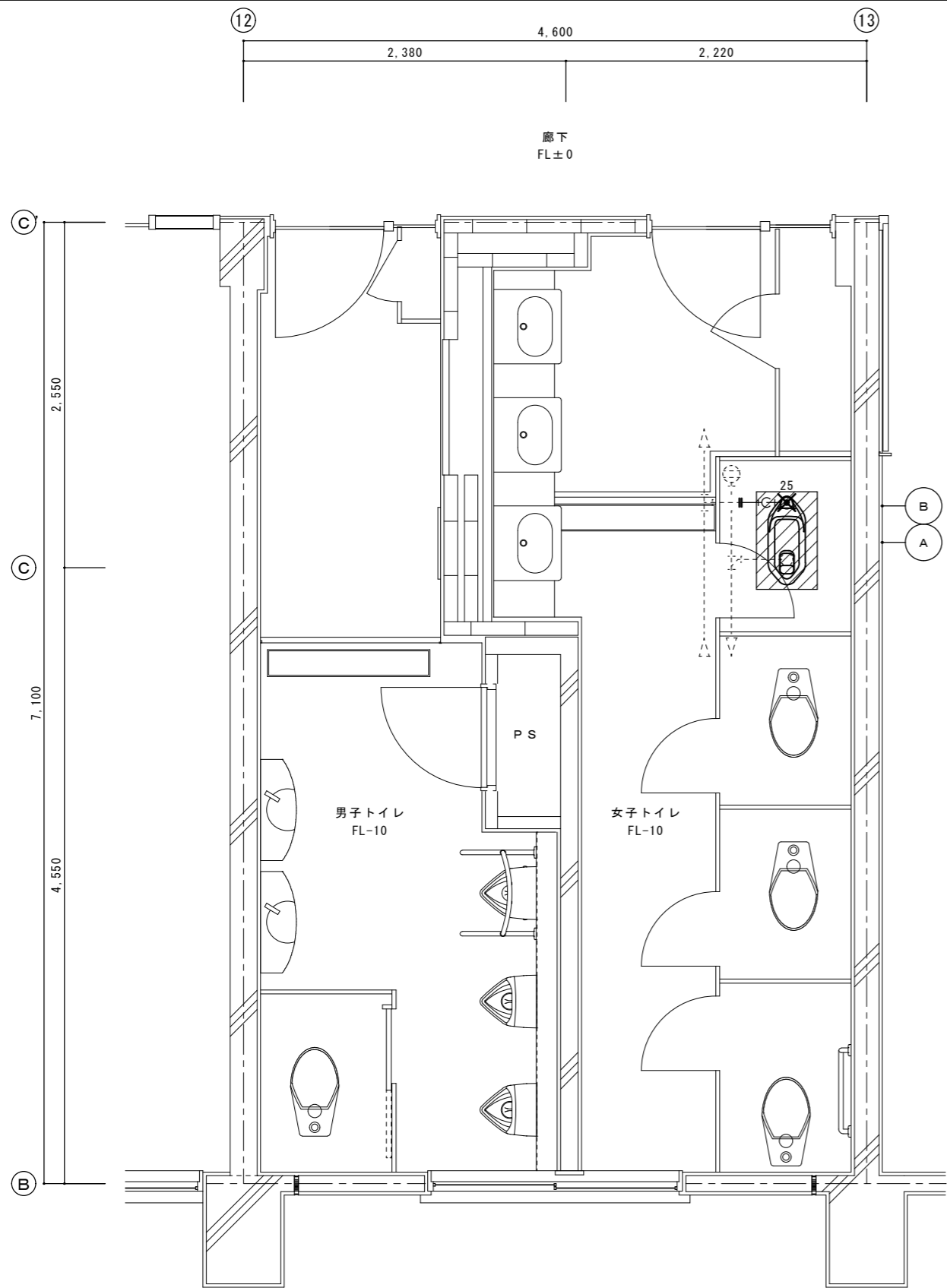

衛生器具リスト (女子トイレ)	
(A) 和風大便器 (改修工法)	1
(B) 紙巻器	1

衛生器具リスト (女子トイレ)	
(A) 洋風便器①	1
(C) 普通便座	1
(D) 棚付2連紙巻器	1

(注記)  
 ・実線は撤去・新設を示し、点線は現状のままとする。  
 ・ : 床はつり・コア抜き (補修共) を示す。

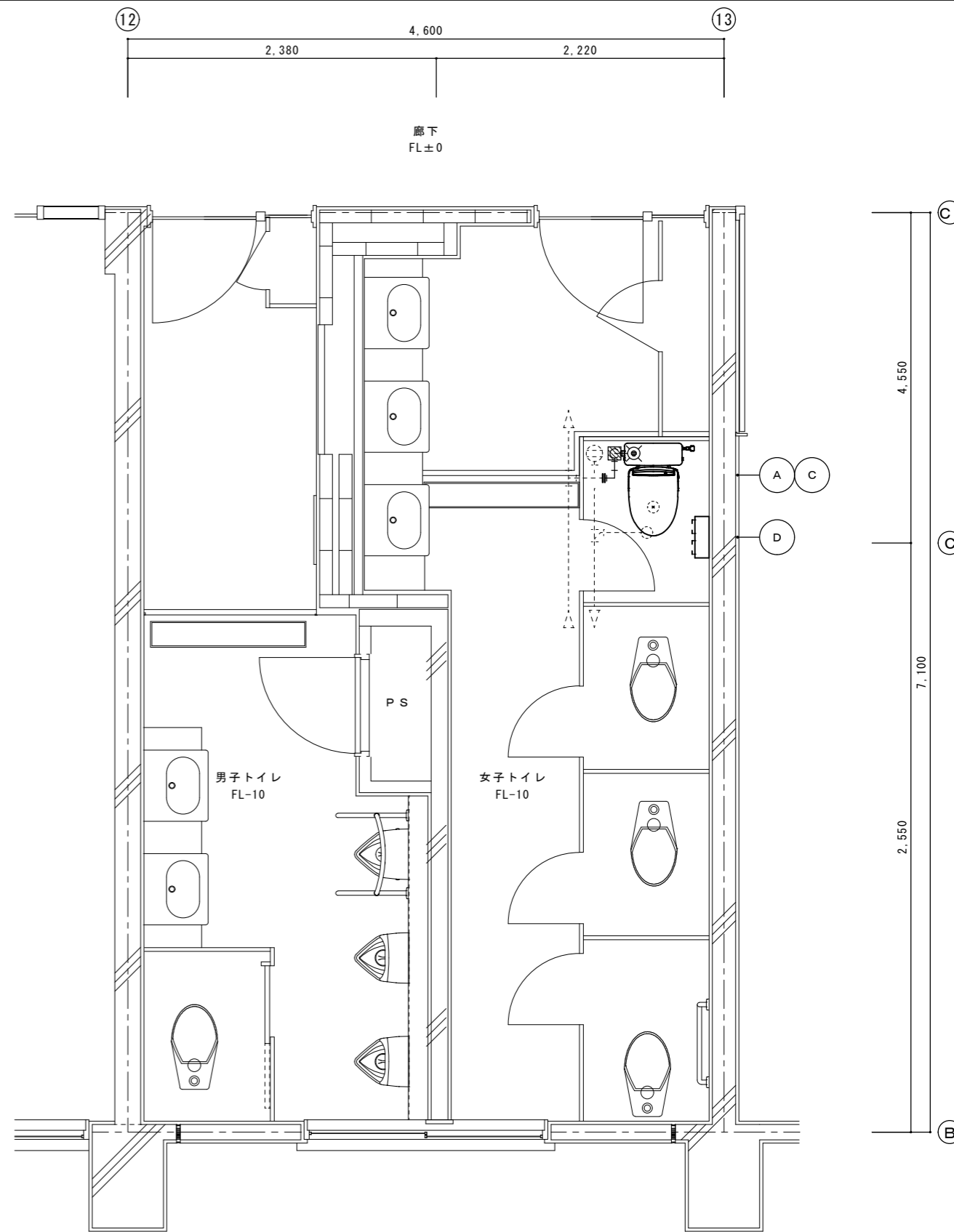
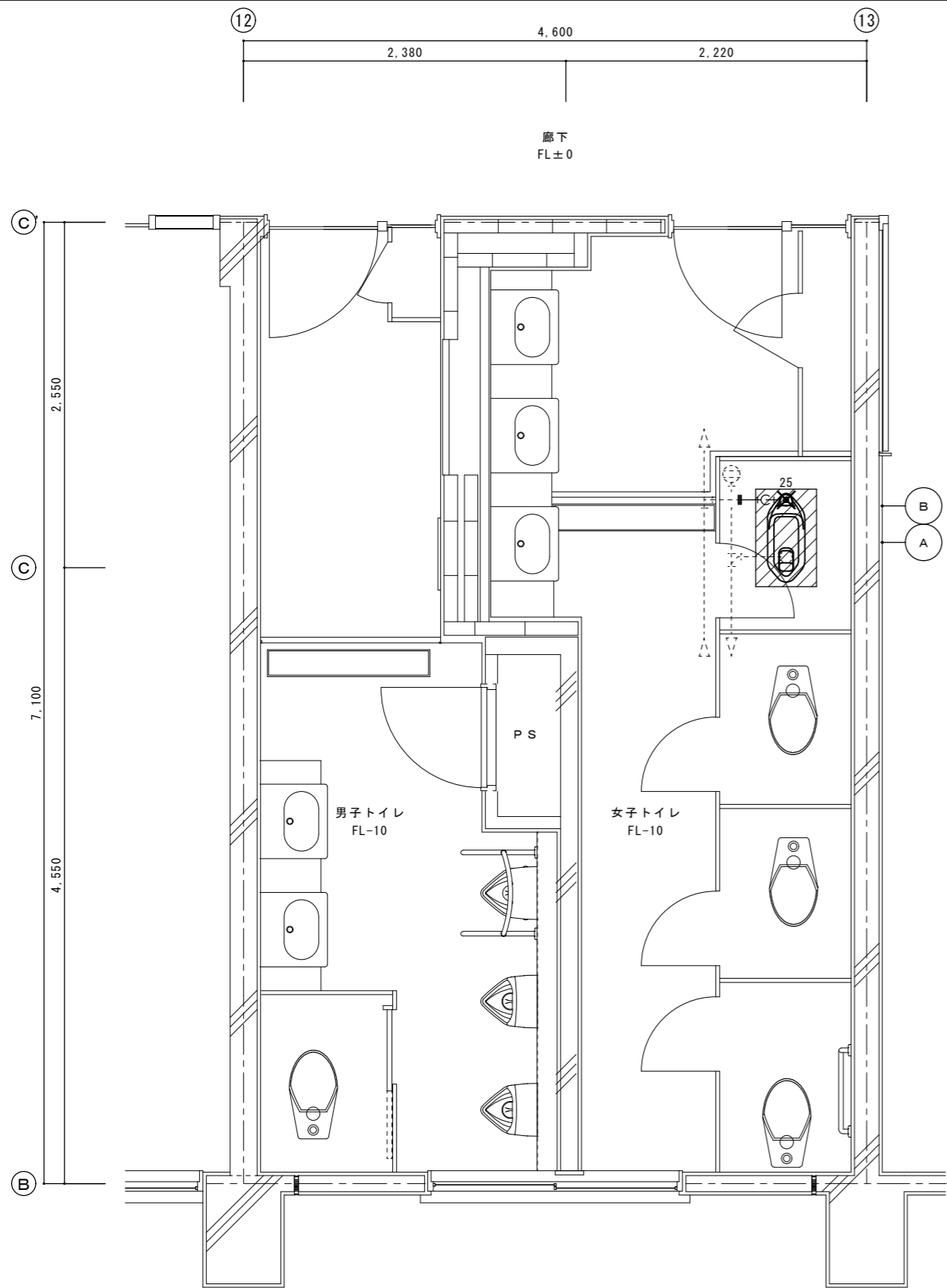

衛生器具リスト (女子トイレ)

(A) 和風便器 (改修工法)	1
(B) 紙巻器	1

衛生器具リスト (女子トイレ)

(A) 洋風便器①	1
(C) 普通便座	1
(D) 棚付2連紙巻器	1

(注記)  
 ・実線は撤去・新設を示し、点線は現状のままとする。  
 ・ : 床はつり・コア抜き (補修共) を示す。

改修前 屋外トイレ 平面図 1/30

A		B				C	
2,420		4,160				1,740	
525	1,100	795	05	1,100	535		

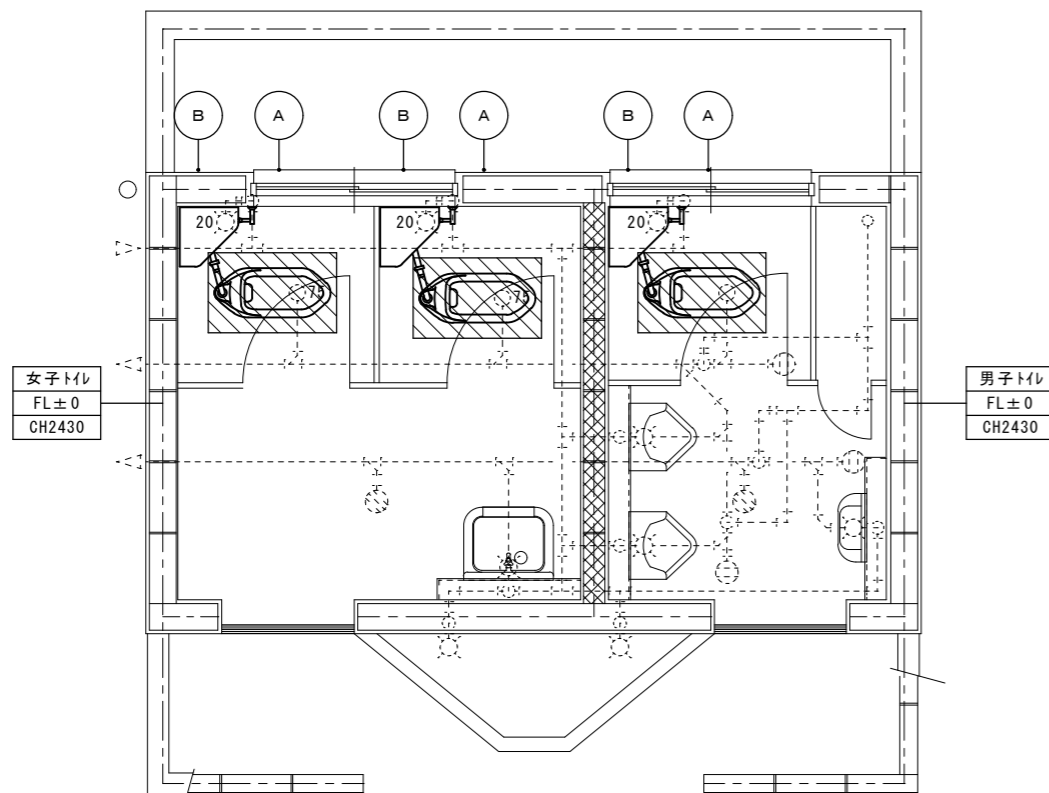

女子トイレ  
FL±0  
CH2430

男子トイレ  
FL±0  
CH2430

A	和風大便器 (改修工法)	2
B	紙巻器	2

A	和風大便器 (改修工法)	1
B	紙巻器	1

改修後 屋外トイレ 平面図 1/30

A		B				C	
2,420		4,160				1,740	
525	1,100	795	05	1,100	535		

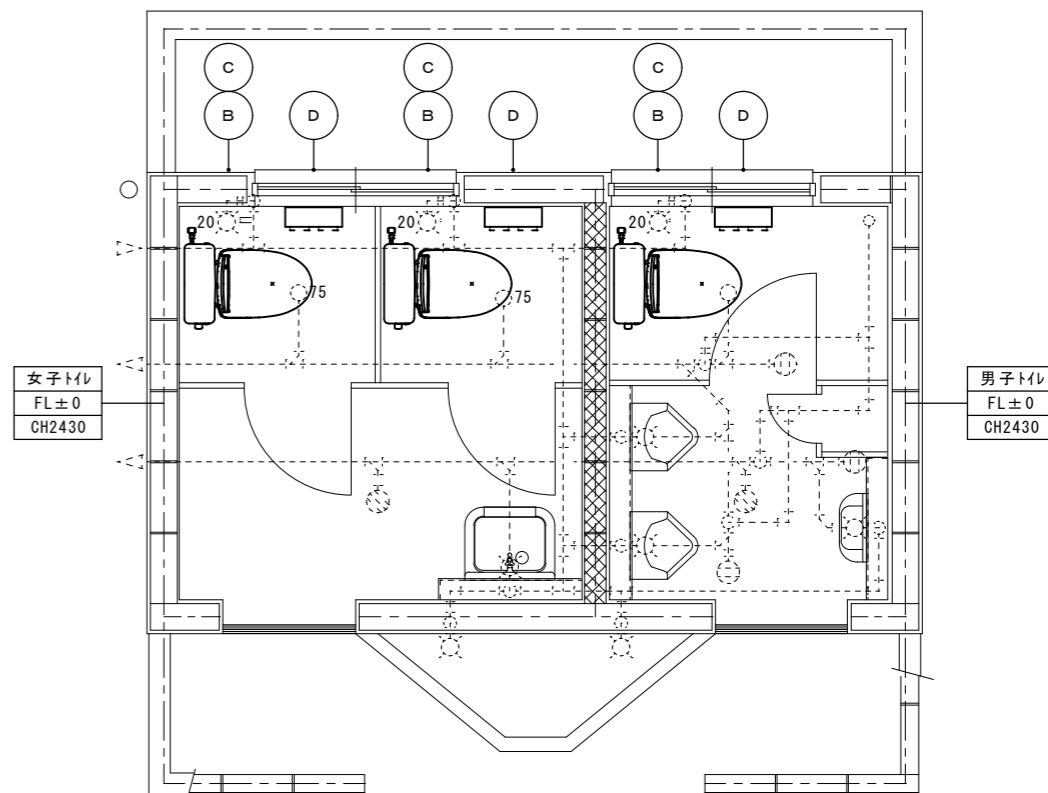

女子トイレ  
FL±0  
CH2430

男子トイレ  
FL±0  
CH2430

B	洋風便器②	2
C	普通便座	2
D	棚付2連紙巻器	2

B	洋風便器②	1
C	普通便座	1
D	棚付2連紙巻器	1



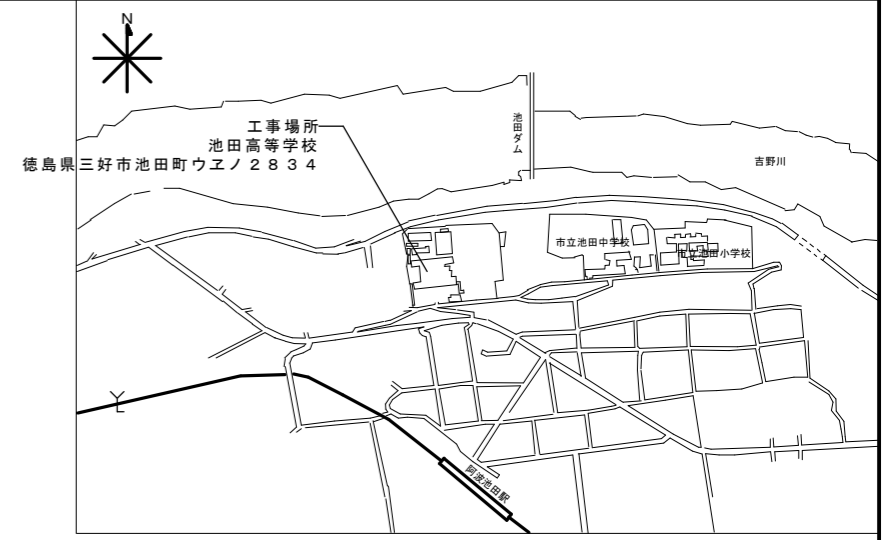

付近見取図

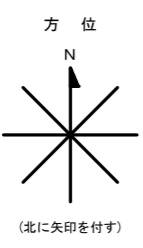
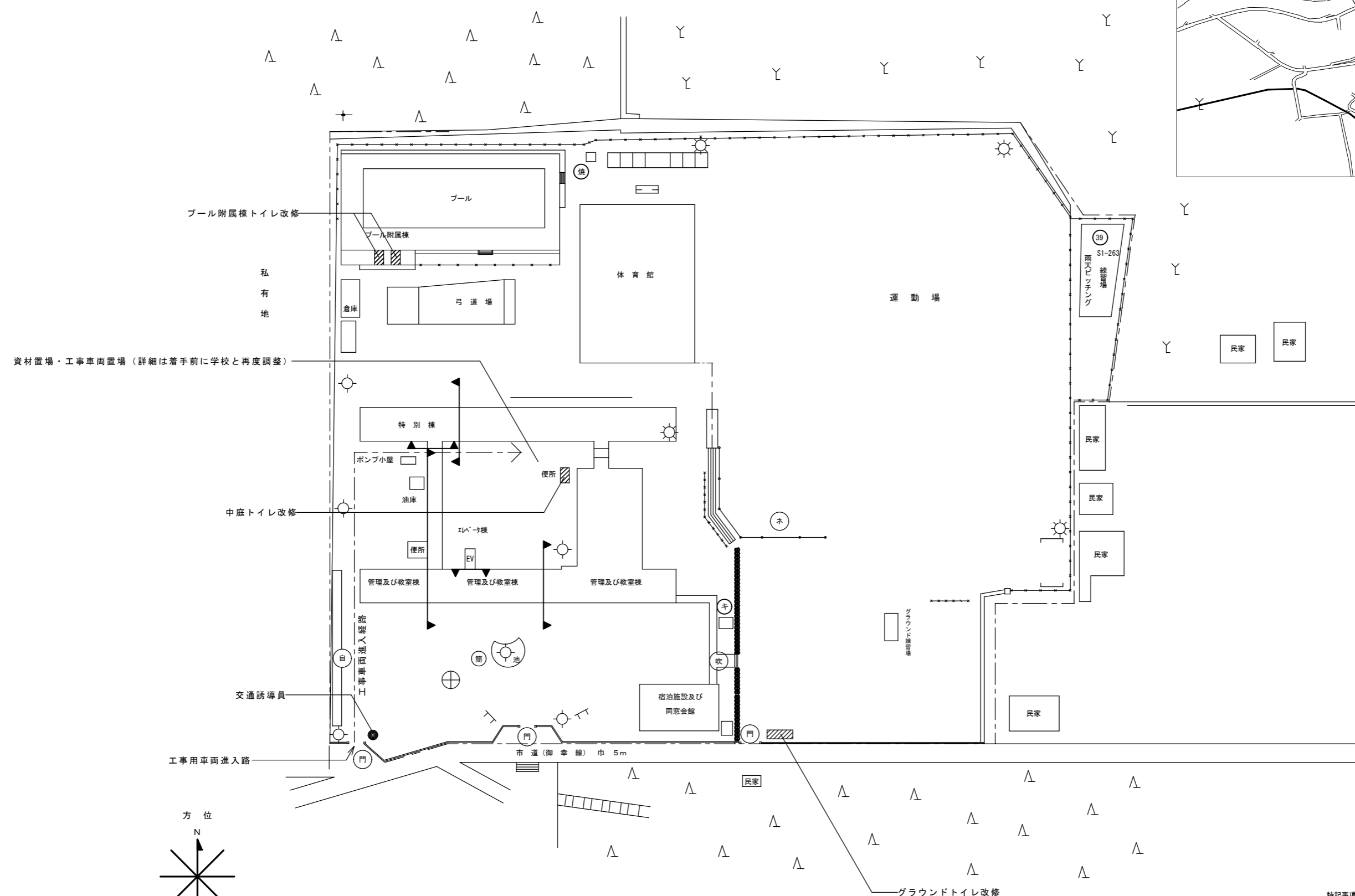

《凡例》  
 : 工事対象範囲を示す。

特記事項  
 ◎受注者は、工事の施工箇所及び周辺にある既設構造物・設備機器について、工事（仮囲い等仮設材設置を含む）着手までに調査を行い「支障物件確認書」を監督員の確認を受けてから、工事着手すること。  
 ◎既設構造物・設備配管の隠蔽部への影響が予想される場所では、施工に先立ち当該隠蔽部分の種類、位置（平面・深さ）、規格、構造等を確認しなければならない。  
 ◎受注者は、工事箇所及びその周辺にある既設構造物・設備機器に対し、支障を及ぼさないような措置を施さなければならない。万一、損傷を与えた場合は、ただちに監督員に報告するとともに、施設の運営に支障がないよう受注者の負担で補修又は補償すること。

徳島県土木整備部営繕課	工事名	R8営繕 池田高等学校他 三・池田 トイレ改修工事	図面番号	A2-01	<b>工藤誠一郎建築地域研究所</b> SEIICHIRO KUDO ARCHITECT & ASSOCIATES <small>〒770-0031 徳島市南佐古一善町4-14 TEL 088-625-6346 FAX 088-656-2206 工藤誠一郎 一級建築士 登録147684号 工藤誠一郎</small>
	図面名	付近見取図 配置図 仮設計画図 支障物件確認図	縮尺	1/800	

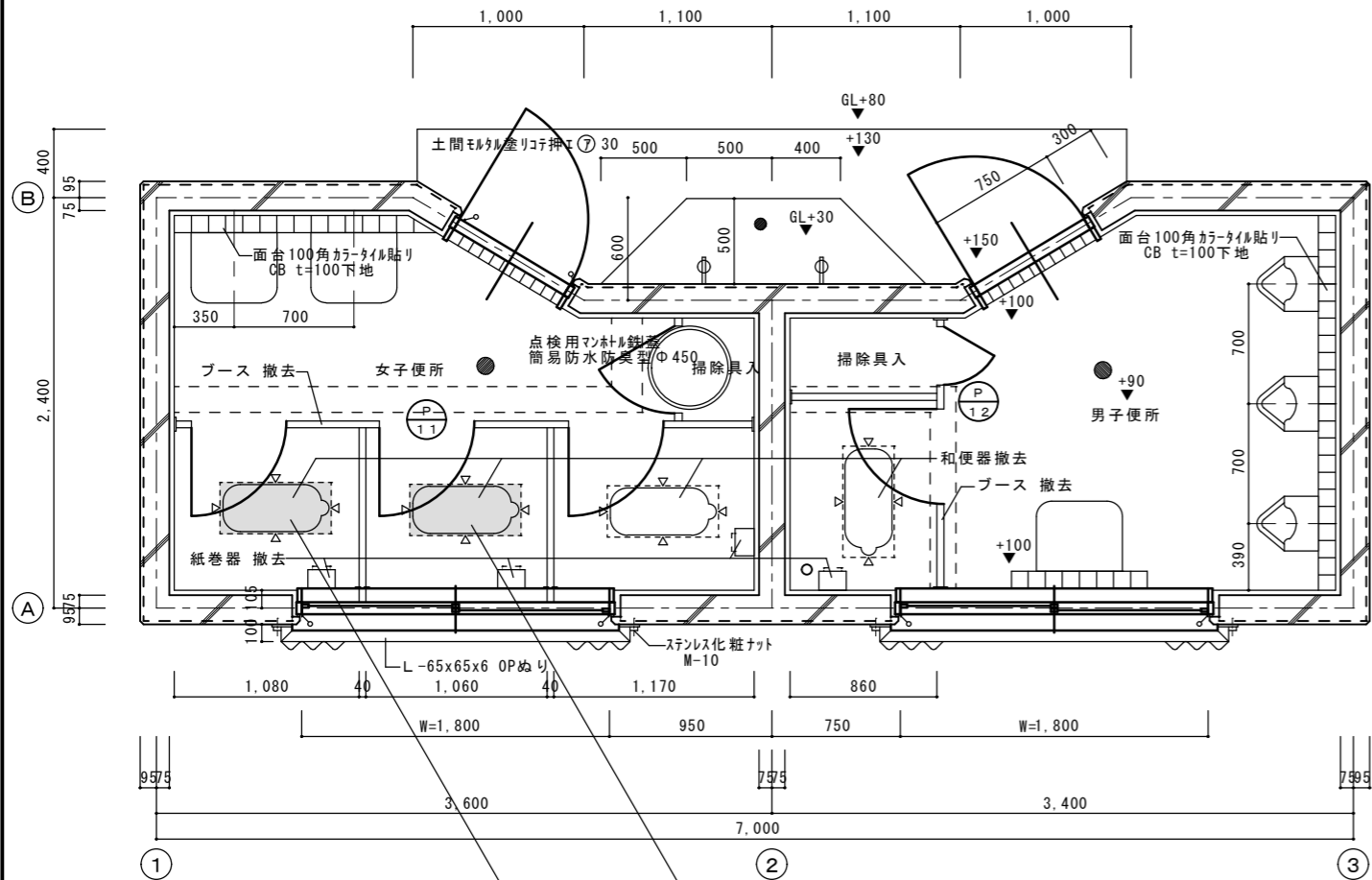

取替便器位置が異なるので床閉塞する

《凡例》

△ : カッター切 を示す。

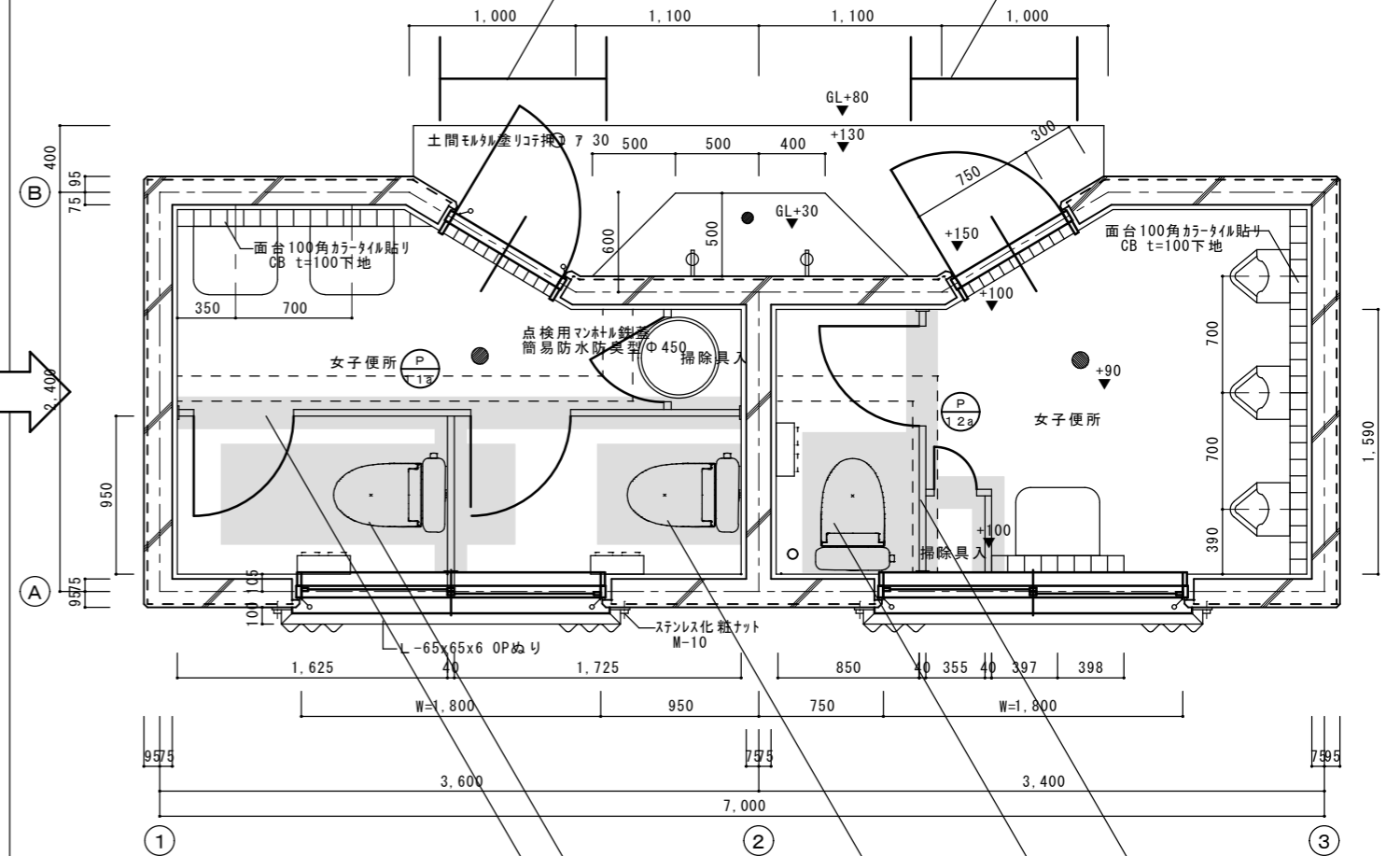

《凡例》

■ : 復旧、補修範囲 を示す。

和便器を洋便器に取替

ブース取替

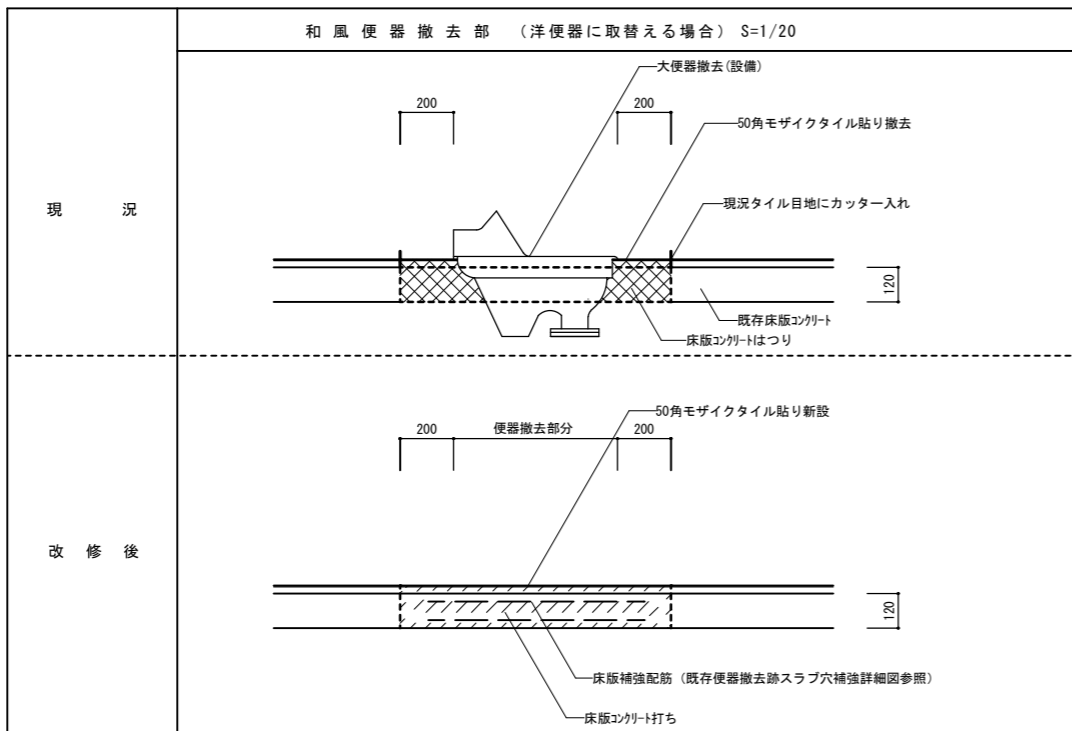

		短辺方向 (主筋)	長辺方向 (配力筋)
120	上筋	既存 D10-@200	既存 D10-@250
		補強 D10-@200	補強 D10-@250
	下筋	既存 D10-@200	既存 D10-@250
		補強 D10-@200	補強 D10-@250

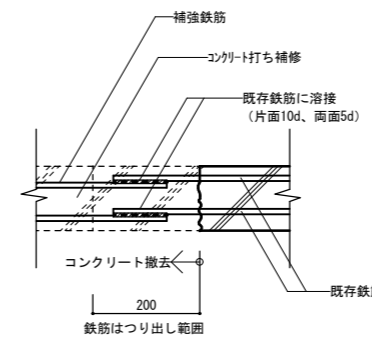

【既存便器撤去跡スラブ穴補強詳細図 S=1:10】

《凡例》

⊗ : 撤去範囲を示す。

■ : 復旧、補修範囲 を示す。

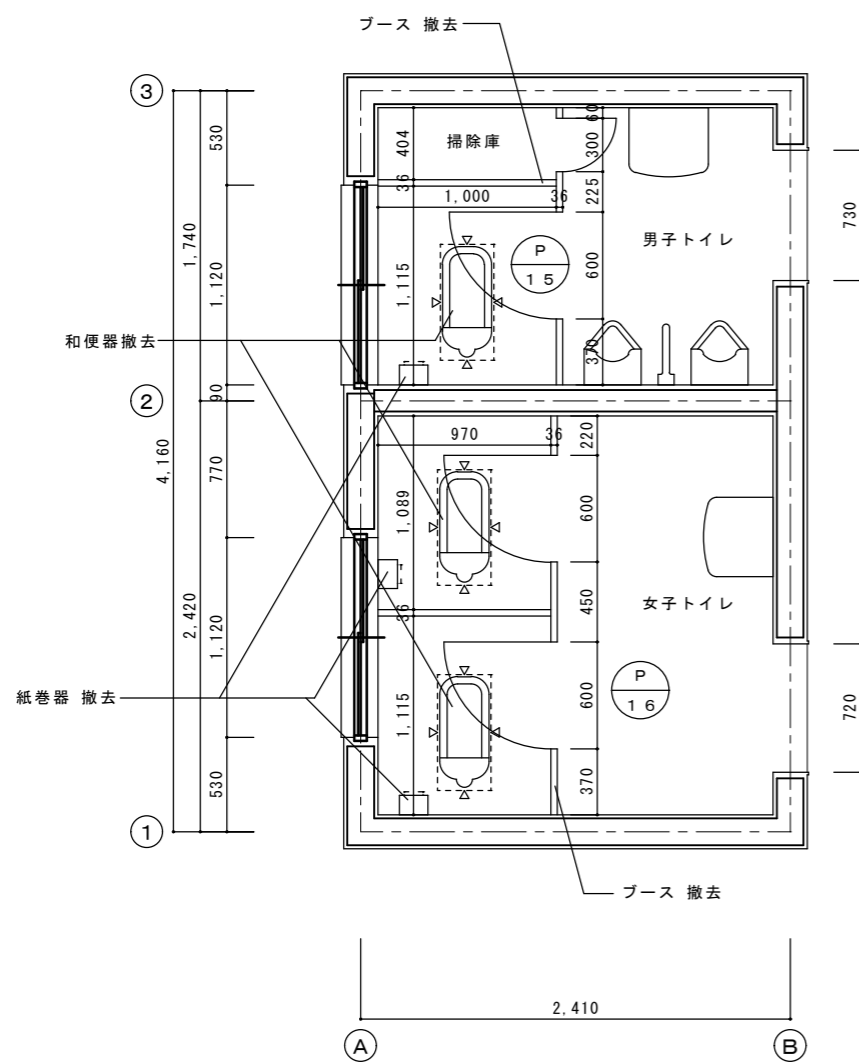

《凡例》  
△ : カッター切 を示す。

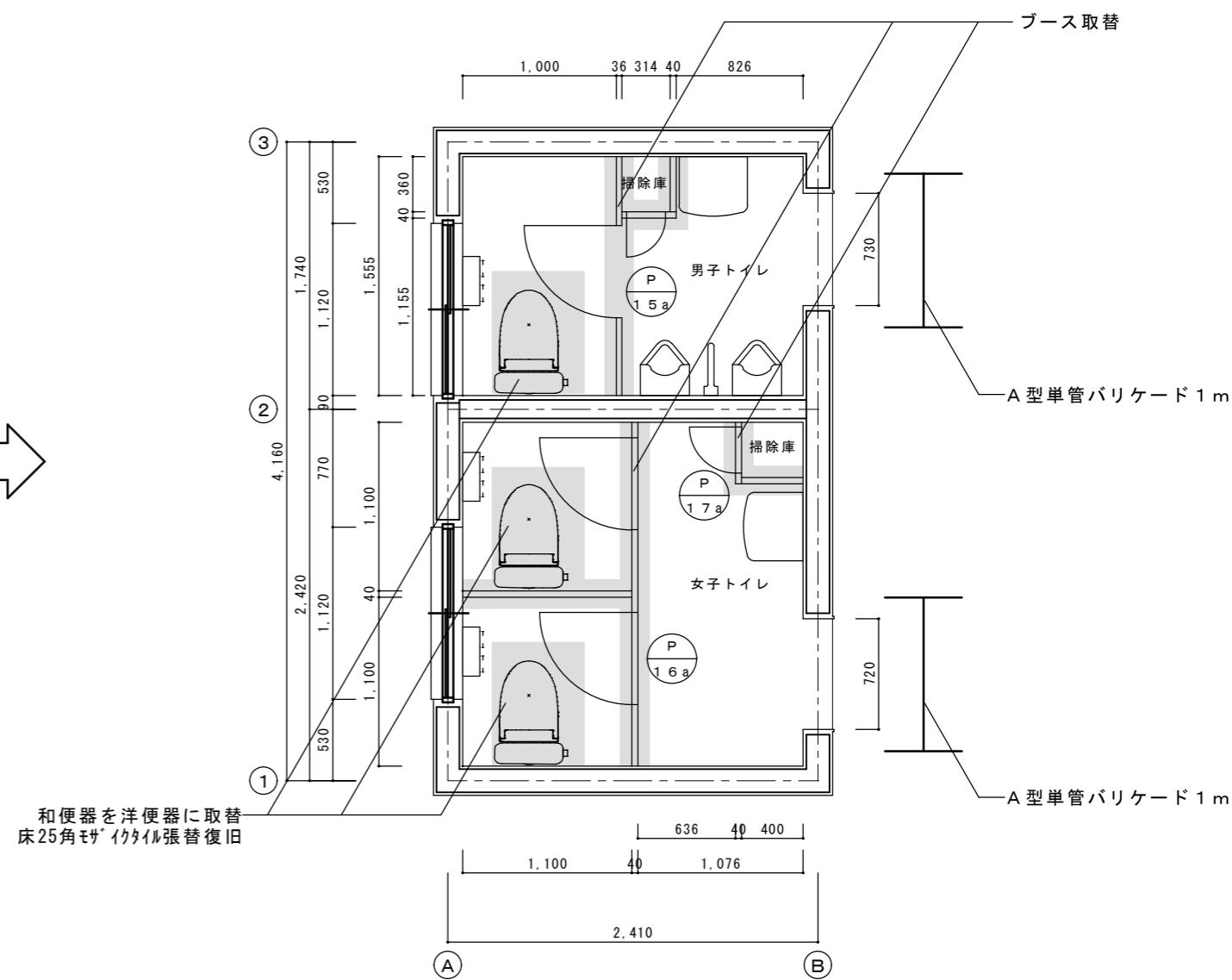
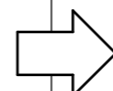

《凡例》  
■ : 復旧、補修範囲 を示す。

徳島県土整備部営繕課	工事名	R8 営繕 池田高等学校他 三・池田地 トイレ改修工事	図面番号	A2-03	 <b>工藤 誠一郎 建築地域研究所</b> SEIICHIRO KUDO ARCHITECT & ASSOCIATES 〒770-0031 徳島市南佐古一番町4-14 TEL 088-625-6346 FAX 088-656-2206 工藤誠一郎 一級建築士 登録147684号 工藤誠一郎
	図面名	中庭トイレ 平面詳細図	縮尺	1/30	

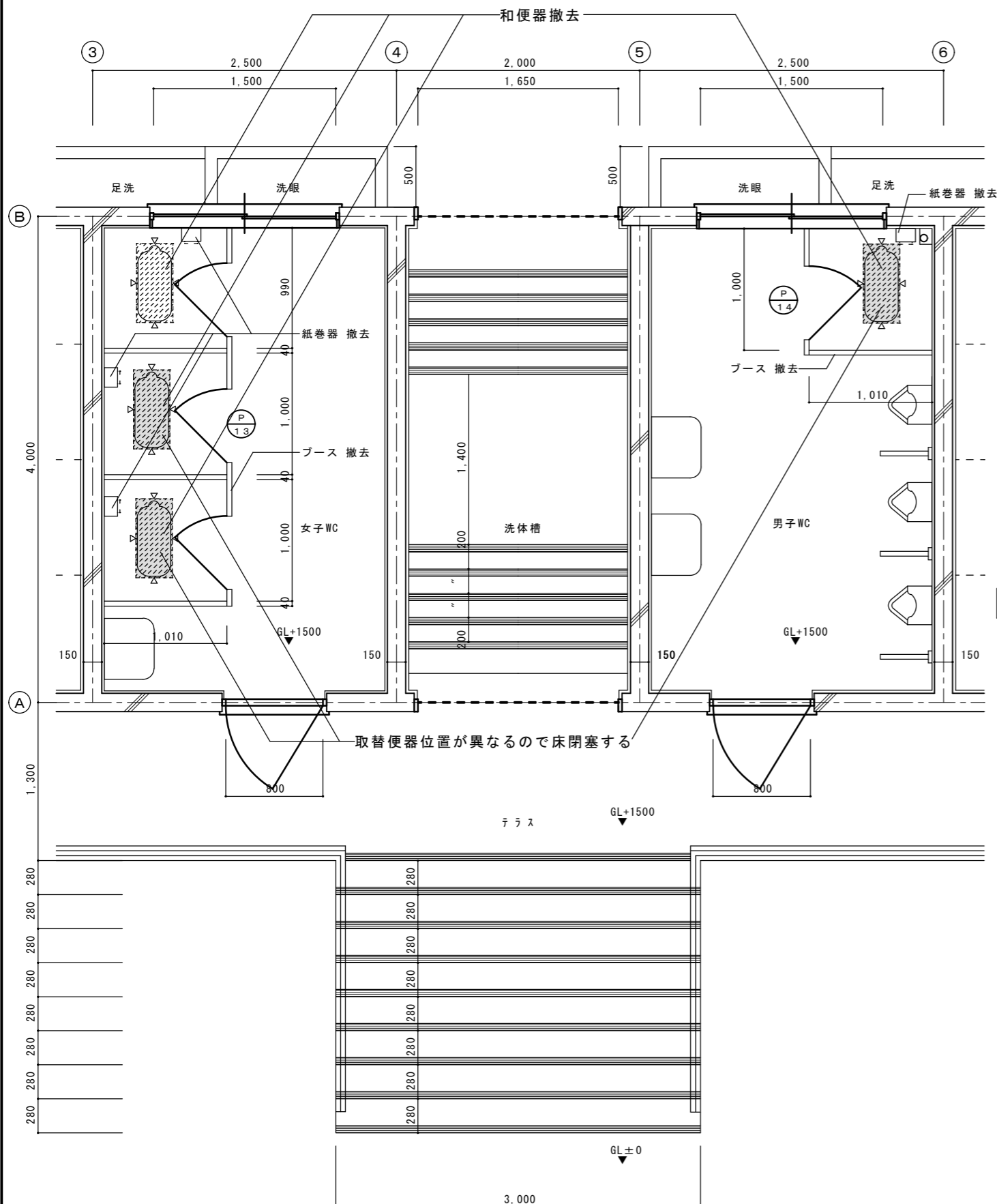

《凡例》  
△ : カッター一切 を示す。

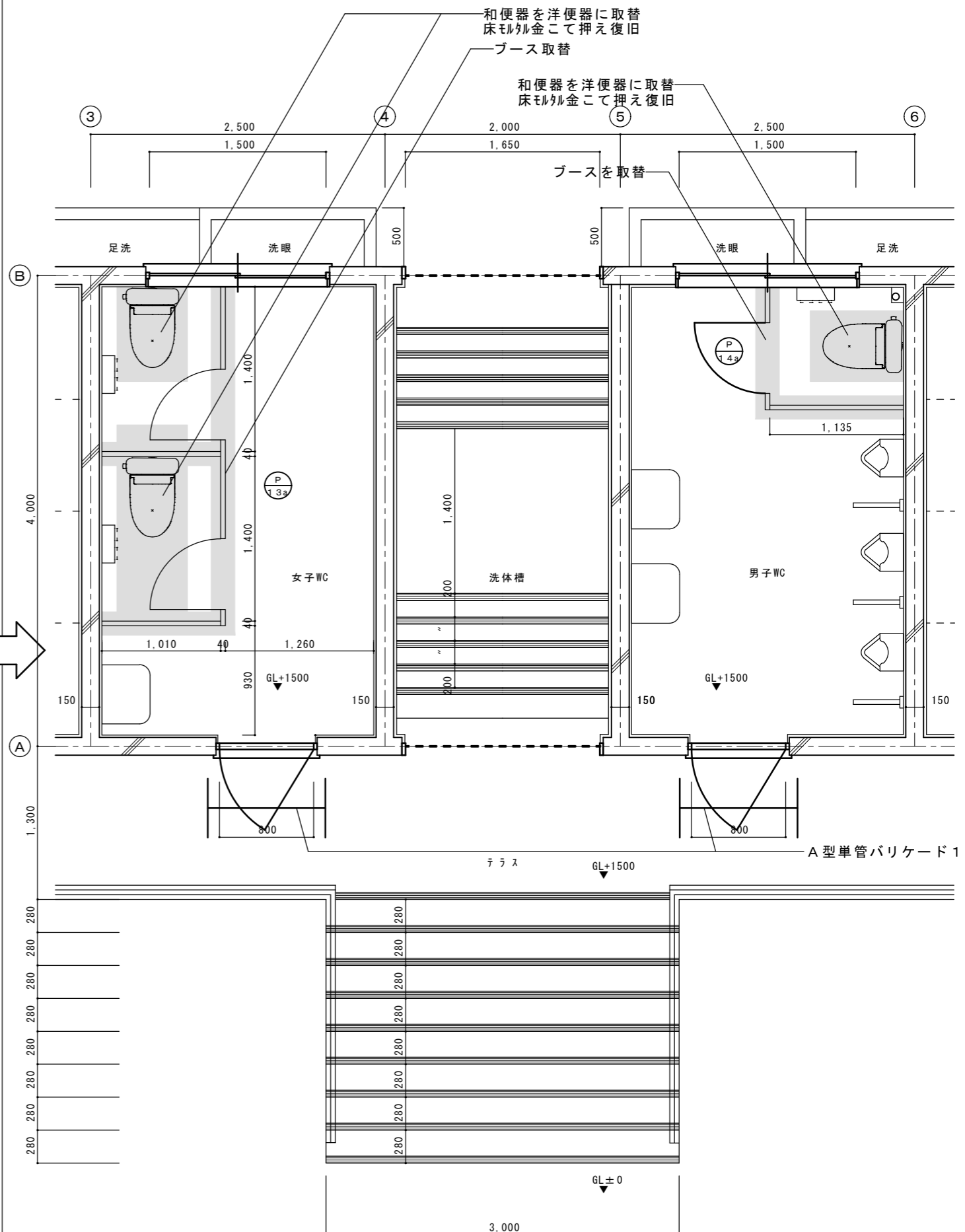

《凡例》  
■ : 復旧、補修範囲 を示す。

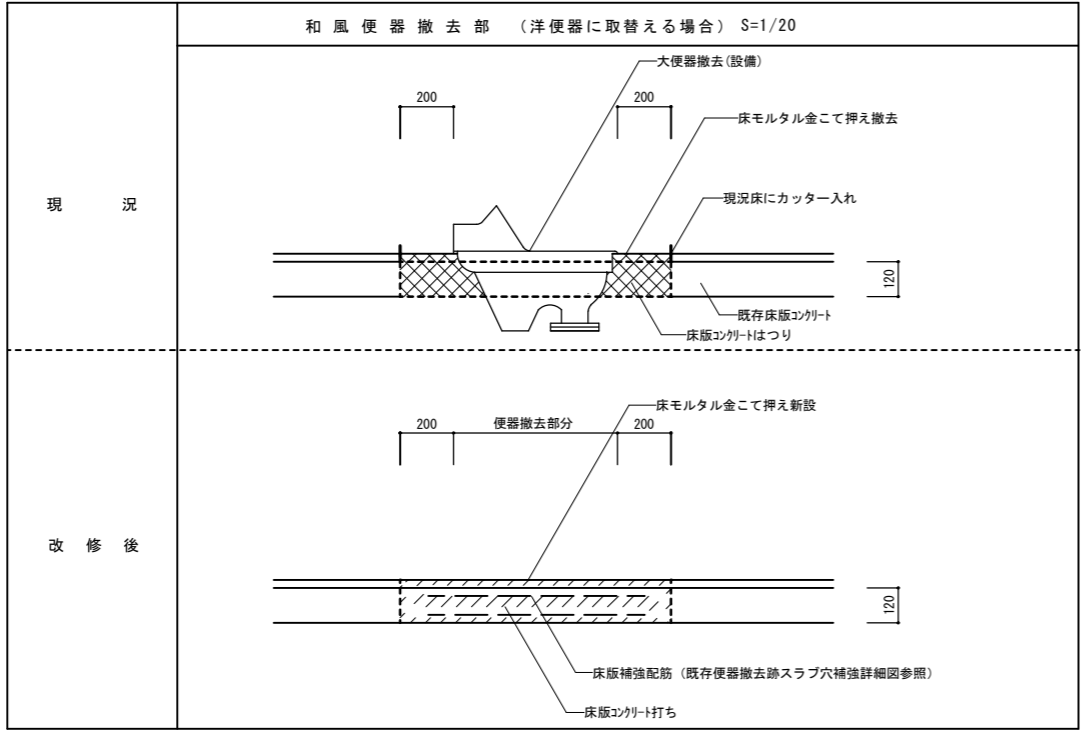

		短辺方向 (主筋)		長辺方向 (配力筋)	
120	上筋	既存	9φ-@150	既存	9φ-@150
		補強	D10-@150	補強	D10-@150
	下筋	既存	9φ-@150	既存	9φ-@150
		補強	D10-@150	補強	D10-@150

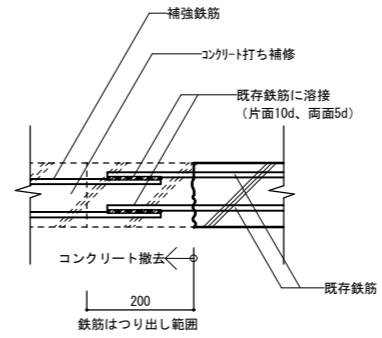

【既存便器撤去跡スラブ穴補強詳細図 S=1:10】

- 《凡例》
- : 撤去範囲を示す。
  - : 復旧、補修範囲を示す。

内部仕上表

階	室名	内装制限	床			巾木			壁			天井			備考
			下地	仕上		仕上	高	下地	仕上		下地	仕上	廻縁	高	
1階	グラウンドトイレ 女子・男子便所共通		RC	(改修前) 50角磁器質モザイクタイル	(改修前) 100角カーライル貼	-	RC	(改修前) モルタル 叩押し 厚20 EP	(腰壁) 100角カーライル貼 H=1200	RC	(改修前) コンクリート打放し	-	2245~2425	トイレブース撤去新設	
			RC	(改修後) 50角磁器質モザイクタイル一部補修	(改修後) 現況のまま	-	RC	(改修後) 現況のまま	(腰壁) 現況のまま	RC	(改修後) 現況のまま			紙巻器撤去新設、便器撤去新設	
	中庭便所 女子・男子便所共通		RC	(改修前) 磁器質モザイクタイル	(改修前) 100角カーライル貼	-	RC	(改修前) モルタル 叩押し 厚20 EP	(腰壁) 100角カーライル貼 H=1200	RC	(改修前) コンクリート打放し	-		トイレブース撤去新設	
			RC	(改修後) 磁器質モザイクタイル一部補修	(改修後) 現況のまま	-	RC	(改修後) 現況のまま	(腰壁) 現況のまま	RC	(改修後) 現況のまま			紙巻器撤去新設、便器撤去新設	
	プール付廊棟 女子・男子便所共通		RC	(改修前) モルタルコテ押エ	(改修前) モルタルコテミガキ	-	RC	(改修前) モルタルコテミガキ	(腰壁) 現況のまま	S	(改修前) 折板屋根表し	-	2900~3000	トイレブース撤去新設	
			RC	(改修後) モルタルコテ押エ一部補修	(改修後) 現況のまま	-	RC	(改修後) 現況のまま	(腰壁) 現況のまま	S	(改修後) 現況のまま			紙巻器撤去新設、便器撤去新設	

建具記号	建具名称	個数	P11 トイレブース	1	P12 トイレブース	1	P13 トイレブース	1	P14 トイレブース	1	P15 トイレブース	1	P16 トイレブース	1
姿	図		改修前	撤去	改修前	撤去	改修前	撤去	改修前	撤去	改修前	撤去	改修前	撤去
使用場所			グラウンド便所(女子便所)		グラウンド便所(男子便所)		プール付属棟(女子WC)		プール付属棟(男子WC)		中庭便所(女子トイレ)		中庭便所(男子トイレ)	
材質仕上			ポリ合板フラッシュ		ポリ合板フラッシュ		ポリ合板フラッシュ		ポリ合板フラッシュ		ポリ合板フラッシュ		ポリ合板フラッシュ	
見込			30		30		40		40		36		36	
硝子			-		-		-		-		-		-	
付属金物			枠-ト、アングル、5φトリ-ヒンジ、5φトリ-ストライク、戸当り		枠-ト、アングル、5φトリ-ヒンジ、5φトリ-ストライク、戸当り		枠-ト、アングル、5φトリ-ヒンジ、5φトリ-ストライク、戸当り		枠-ト、アングル、5φトリ-ヒンジ、5φトリ-ストライク、戸当り		枠-ト、アングル、5φトリ-ヒンジ、5φトリ-ストライク、戸当り		枠-ト、アングル、5φトリ-ヒンジ、5φトリ-ストライク、戸当り	
枠・番			スチルス笠木		スチルス笠木		スチルス笠木		スチルス笠木		スチルス笠木		スチルス笠木	
備考			-		-		-		-		-		-	

建具記号	建具名称	個数	P11a トイレブース				1	P12a トイレブース	1	P13a トイレブース	1
姿	図		改修後	新設	改修後	新設	改修後	新設	改修後	新設	
使用場所			グラウンド便所(女子便所)		グラウンド便所(男子便所)		プール付属棟(女子WC)		プール付属棟(女子WC)		
材質仕上			高圧メラミン化粧合板フラッシュ 耐水性心材		高圧メラミン化粧合板フラッシュ 耐水性心材		高圧メラミン化粧合板フラッシュ 耐水性心材		高圧メラミン化粧合板フラッシュ 耐水性心材		
見込			40		40		40		40		
硝子			-		-		-		-		
付属金物			中心吊りゲレヒヒンジ、表示錠、戸当り		中心吊りゲレヒヒンジ、表示錠、戸当り		中心吊りゲレヒヒンジ、表示錠、戸当り		中心吊りゲレヒヒンジ、表示錠、戸当り		
額縁・番			7&#246;笠木、7&#246;ヒンジ、スチルス脚金物、端部取付金物		7&#246;笠木、7&#246;ヒンジ、スチルス脚金物、端部取付金物		7&#246;笠木、7&#246;ヒンジ、スチルス脚金物、端部取付金物		7&#246;笠木、7&#246;ヒンジ、スチルス脚金物、端部取付金物		
備考			外開き解錠機能付 (掃除庫)鍵、引手、ヒンジ、戸当り		外開き解錠機能付 (掃除庫)鍵、引手、ヒンジ、戸当り		外開き解錠機能付 (掃除庫)鍵、引手、ヒンジ、戸当り		外開き解錠機能付 (掃除庫)鍵、引手、ヒンジ、戸当り		

建具記号	建具名称	個数	P14a トイレブース	1	P15a トイレブース	1	P16a トイレブース	1	P17a トイレブース	1
姿	図		改修後	新設	改修後	新設	改修後	新設	改修後	新設
使用場所			プール付属棟(男子WC)		中庭便所(男子トイレ)		中庭便所(男子トイレ)		中庭便所(女子トイレ)	
材質仕上			高圧メラミン化粧合板フラッシュ 耐水性心材		高圧メラミン化粧合板フラッシュ 耐水性心材		高圧メラミン化粧合板フラッシュ 耐水性心材		高圧メラミン化粧合板フラッシュ 耐水性心材	
見込			40		40		40		16	
硝子			-		-		-		-	
付属金物			中心吊りゲレヒヒンジ、表示錠、戸当り		中心吊りゲレヒヒンジ、表示錠、戸当り		中心吊りゲレヒヒンジ、表示錠、戸当り		鍵、引手、ヒンジ、戸当り	
額縁・番			7&#246;笠木、7&#246;ヒンジ、スチルス脚金物、端部取付金物		7&#246;笠木、7&#246;ヒンジ、スチルス脚金物、端部取付金物		7&#246;笠木、7&#246;ヒンジ、スチルス脚金物、端部取付金物		7&#246;笠木、7&#246;ヒンジ	
備考			外開き解錠機能付		外開き解錠機能付 (掃除庫)鍵、引手、ヒンジ、戸当り		外開き解錠機能付			

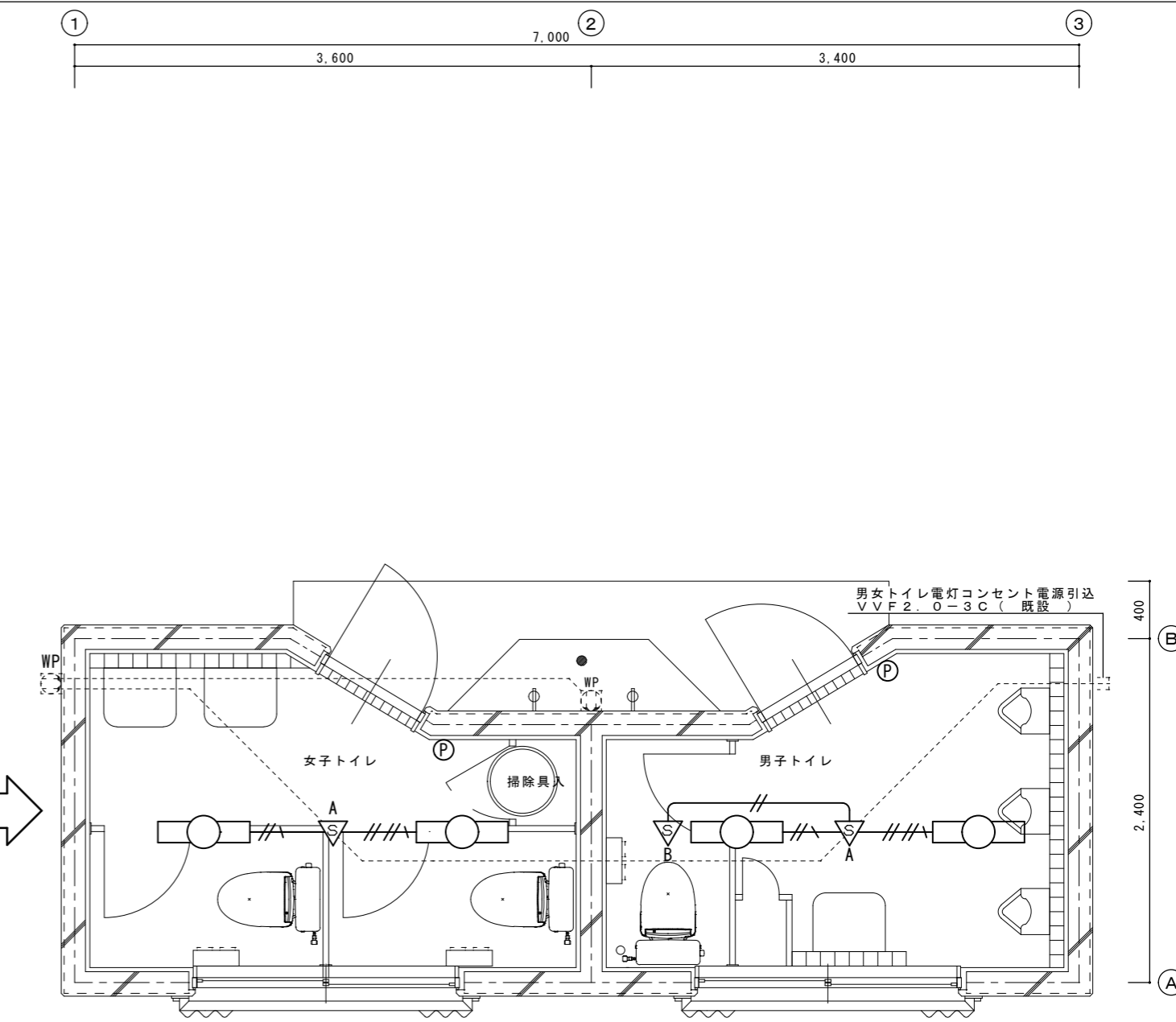
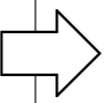
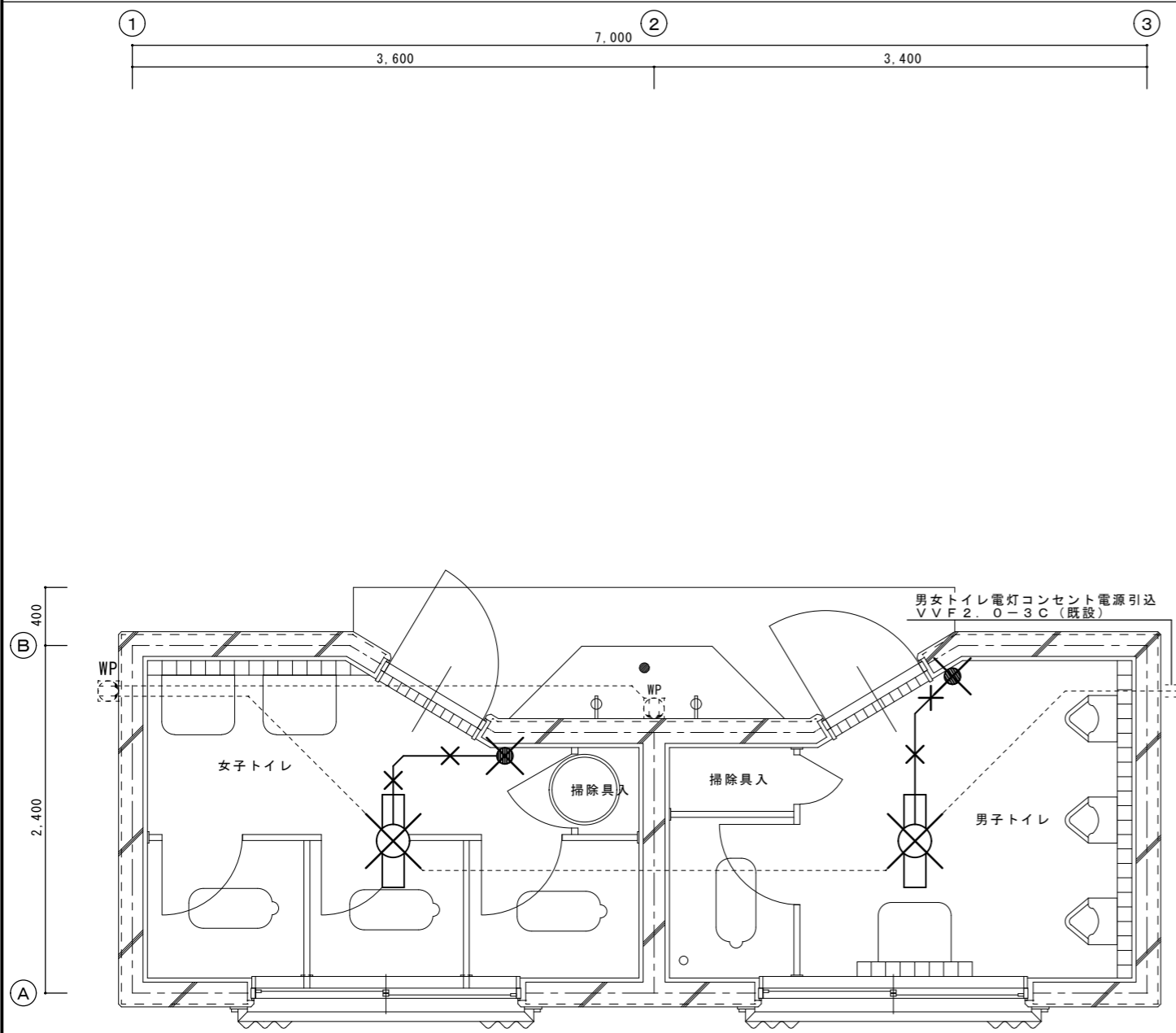

撤去リスト (女子トイレ)		数量
直付蛍光灯 FL20W × 1	1	1
埋込スイッチ 1P15A × 1	1	1

撤去リスト (男子トイレ)		数量
直付蛍光灯 FL20W × 1	1	1
埋込スイッチ 1P15A × 1	1	1

新設リスト (女子トイレ)		数量
A-1	2	2
人感センサー (親器)	1	1
カバープレート	1	1

新設リスト (男子トイレ)		数量
A-1	2	2
人感センサー (親器)	1	1
人感センサー (子器)	1	1
カバープレート	1	1

凡例 (改修前)	
記号	名称
---	配管配線 (既設)
---	配管配線 (撤去)
○	照明器具 (撤去)
○	スイッチ (撤去)
WP	防水コンセント (既設)
配線凡例	
記号	概要
VVF1.6-2C	(E19)

1. 埋設配管は残置とする。

LEDベースライト (直付型)

器具幅 W=230

A-1 公共施設型番: LSS10-2-30

凡例 (改修後)	
記号	名称
---	配管配線 (既設)
---	配管配線
○	照明器具
△A	人感センサー (親器)
△B	人感センサー (子器)
○	カバープレート
配線凡例	
記号	概要
EM-EEF1.6-3C	内1芯アース (E19)
EM-EEF1.6-3C+2C	内1芯アース (E25)

1. 新設を行う配線は適合するE管にて配線保護とする。

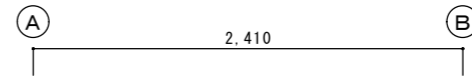
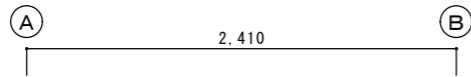

撤去リスト (男子トイレ)		数量
直付蛍光灯	FL20W × 1	1
埋込スイッチ	1P15A × 1	1

新設リスト (男子トイレ)		数量
A-1		1
人感センサー (親器)		1
カバープレート		1

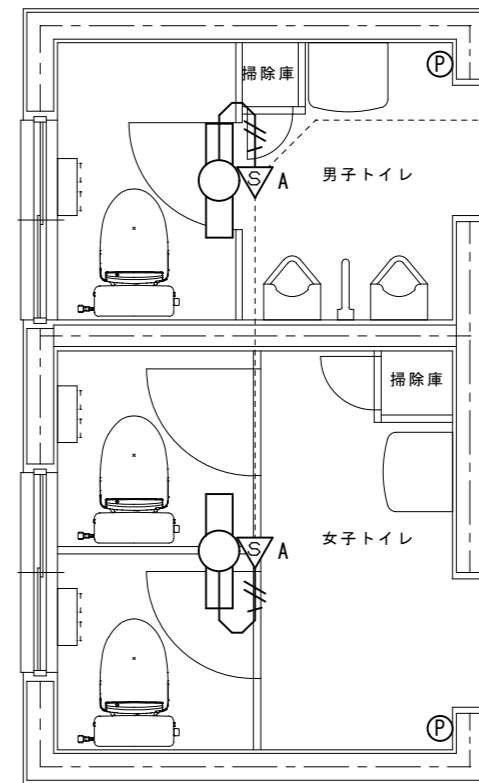
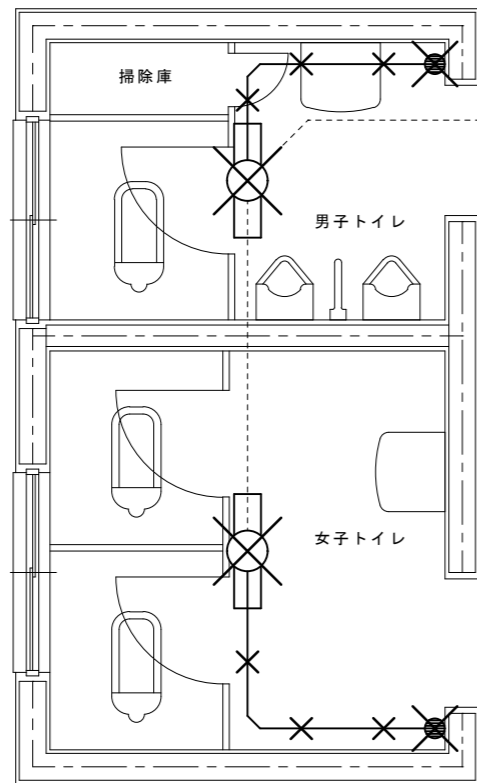

男女トイレ電灯コンセント電源引込  
VVVF2.0-3C (既設)

男女トイレ電灯コンセント電源引込  
VVVF2.0-3C (既設)

撤去リスト (女子トイレ)		数量
直付蛍光灯	FL20W × 1	1
埋込スイッチ	1P15A × 1	1

新設リスト (女子トイレ)		数量
A-1		1
人感センサー (親器)		1
カバープレート		1

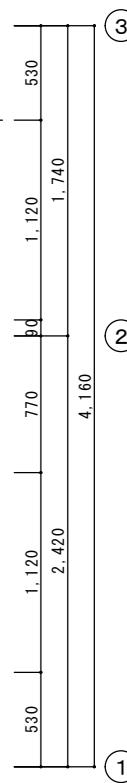
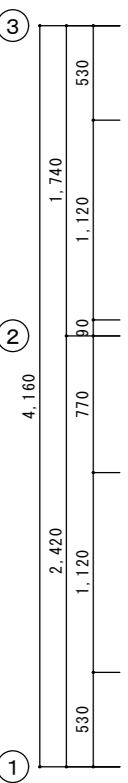
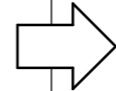

凡例 (改修前)	
記号	名称
---	配管配線 (既設)
---	配管配線 (撤去)
○	照明器具 (撤去)
×	スイッチ (撤去)
配線凡例	
記号	概要
---	VVF1.6-2C (E19)
1. 埋設配管は残置とする。	

LEDベースライト (直付型)

器具幅 W=230

A-1 公共施設型番: LSS10-2-30

凡例 (改修後)	
記号	名称
---	配管配線 (既設)
---	配管配線
○	照明器具
△A	人感センサー (親器)
△B	人感センサー (子器)
○	カバープレート
配線凡例	
記号	概要
---	EM-EEF1.6-3C・内1芯アース (E19)
1. 新設を行う配線は適合するE管にて配線保護とする。	

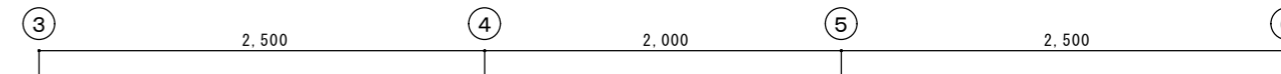
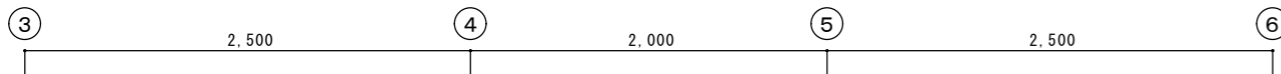

撤去リスト (女子トイレ)		数量
埋込スイッチ	1P15A × 1	1

撤去リスト (男子トイレ)		数量
埋込スイッチ	1P15A × 1	1

取外リスト (女子トイレ)		数量
直付LEDベースライト	20W形	1
※ 管理者引渡し		

取外リスト (男子トイレ)		数量
直付LEDベースライト	20W形	1
※ 管理者引渡し		

新設リスト (女子トイレ)		数量
B-1		2
人感センサー (親器)		1
人感センサー (子器)		1
カバープレート		1

新設リスト (男子トイレ)		数量
B-1		2
人感センサー (親器)		1
人感センサー (子器)		1
カバープレート		1

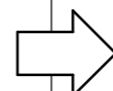
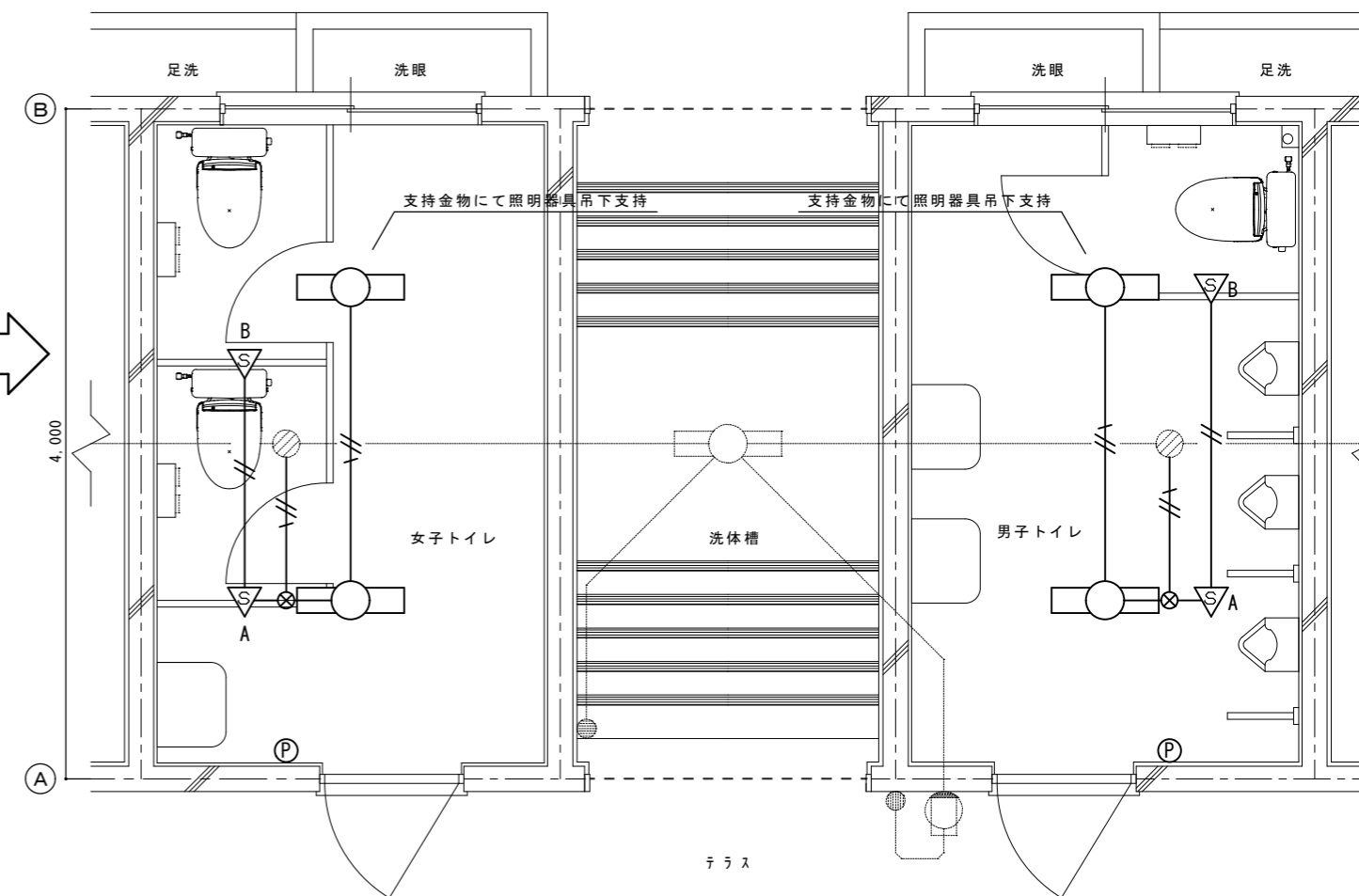
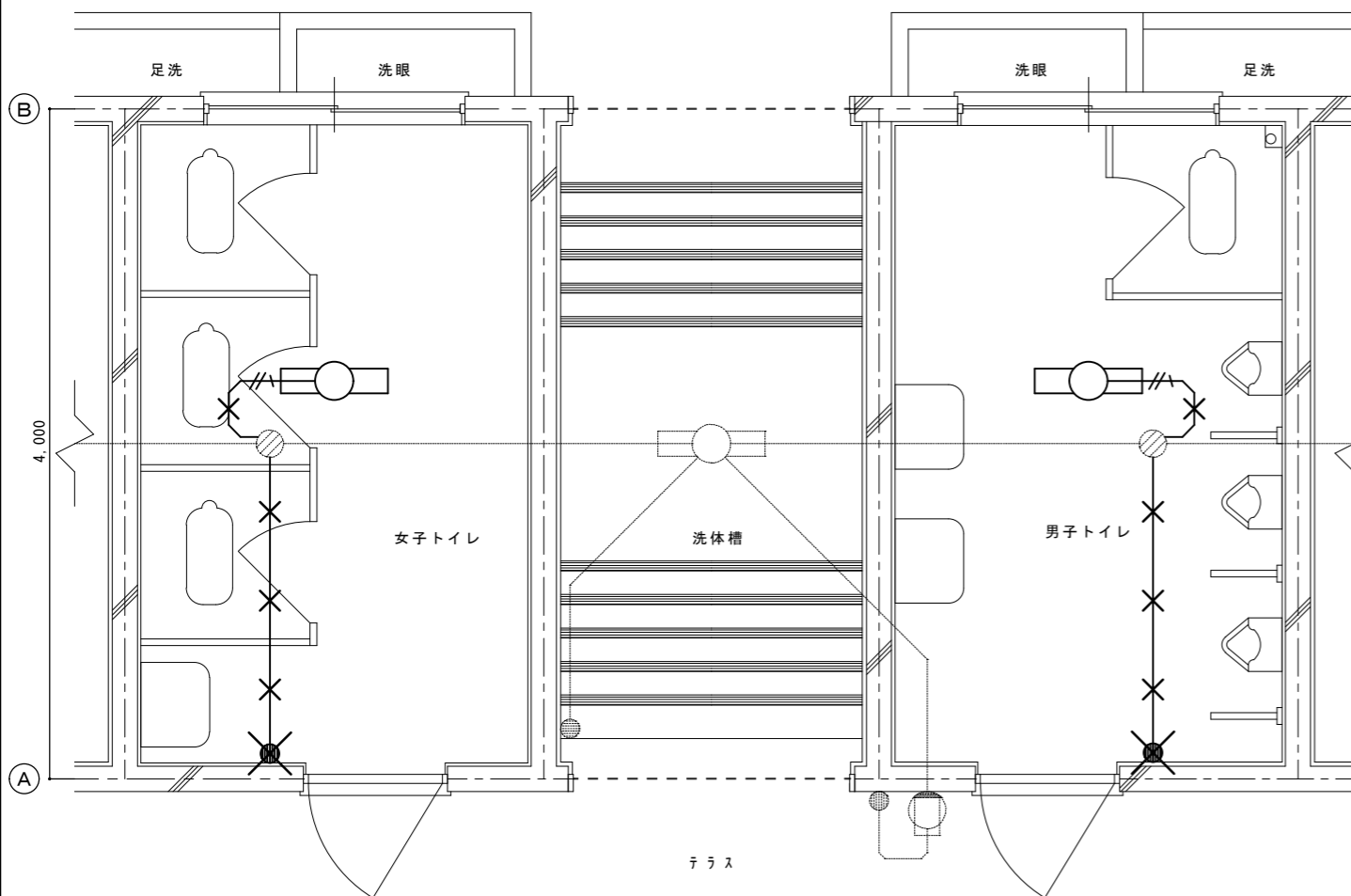

凡例 (改修前)	
記号	名称
—	配管配線 (既設)
—X—X—	配管配線 (撤去)
○	照明器具 (既設)
○	照明器具 (取外)
●	スイッチ (既設)
●	スイッチ (撤去)
○	ジョイントボックス (既設)
配線凡例	
記号	概要
—	VVF1.6-2C (E19)
—	VVF1.6-3C・内1芯アース (E19)

LEDベースライト20形 (反射笠付型)

B-1  
Hf蛍光灯16形高出力型2灯器具相当 昼白色(5000K)  
消費電力21.8W 器具光束3140lm

凡例 (改修後)	
記号	名称
—	配管配線 (既設)
—	配管配線 (撤去)
○	照明器具 (既設)
○	照明器具 (取外)
▽A	人感センサー (親器)
▽B	人感センサー (子器)
●	スイッチ (既設)
●	スイッチ (撤去)
○	カバープレート
○	丸形露出ボックス
○	ジョイントボックス (既設)
配線凡例	
記号	概要
—	EM-EEF1.6-3C・内1芯アース (E19)

1. 新設を行う配線は適合するE管にて配線保護とする。

衛生器具表 ( 改修前 )

器具名	グラウンド		中庭		プール付風機		合計
	女子 トイレ	男子 トイレ	女子 トイレ	男子 トイレ	女子 トイレ	男子 トイレ	
和風大便器	2				2		4
和風大便器 ( 改修工法 )	1	1	2	1	1	1	7
紙巻器	3	1	2	1	3	1	11

衛生器具表 ( 改修後 )

器具名	記号又は品番			附属品 ( TOTO の場合 )	グラウンド		中庭		プール付風機		合計
	国交省記号・標準図符号	TOTO 品番	LIXIL 品番		女子 トイレ	男子 トイレ	女子 トイレ	男子 トイレ	女子 トイレ	男子 トイレ	
洋風便器 ①	C810S	CFS498BMCK	BC-P110HMA	パブリック向けコンパクト床置便器・フラッシュタンク式・リモデル対応・給水延長用接続ホース・その他付属品一式	1	1	2	1	1	1	7
洋風便器 ②	C810S	CFS498BYCK	BC-P110SMA	パブリック向けコンパクト床置便器・フラッシュタンク式・その他付属品一式	1				1		2
普通便座		TC301	CF-39AK	普通便座 ( 大型 )	2	1	2	1	2	1	9
棚付2連紙巻器		YH702	CF-63HST		2	1	2	1	2	1	9

**和風便器改修工法要領参考断面図 S = non**

【現地事前調査】

給水・排水管の確認

洋風便器取付け位置の確認

【事前準備】

着工準備

【1日目工事】

養生

既設器具撤去・和風便器カット

床はつり作業

隙間の処理

排水管の設置

床作成

床仕上げ

【2日目工事】

器具取付け

自主検査

清掃

- 配管経路の確認
- 漏水の有無確認
- 止水の確認 ( 給水バルブの開閉による確認 )

- 既存和風便器の破損の有無確認
- トイレベースとの空間確認  
推奨：便器先端から400mm ( min. 350mm 以上 )

- 材料手配

- 和風便器前頭部カット：撤去
- 和風便器リム部カット：撤去

- 既存床へのカッター入れ
- 既存床はつり

- 和洋専用シール材の注入

- 偏芯の為の排水アジャスタの取付

- ワイヤーメッシュの施工
- モルタルの流し込み
- モルタル養生シートの設置

和洋リモデル工法 ( TOTO )  
和洋改修工法 ( LIXIL )

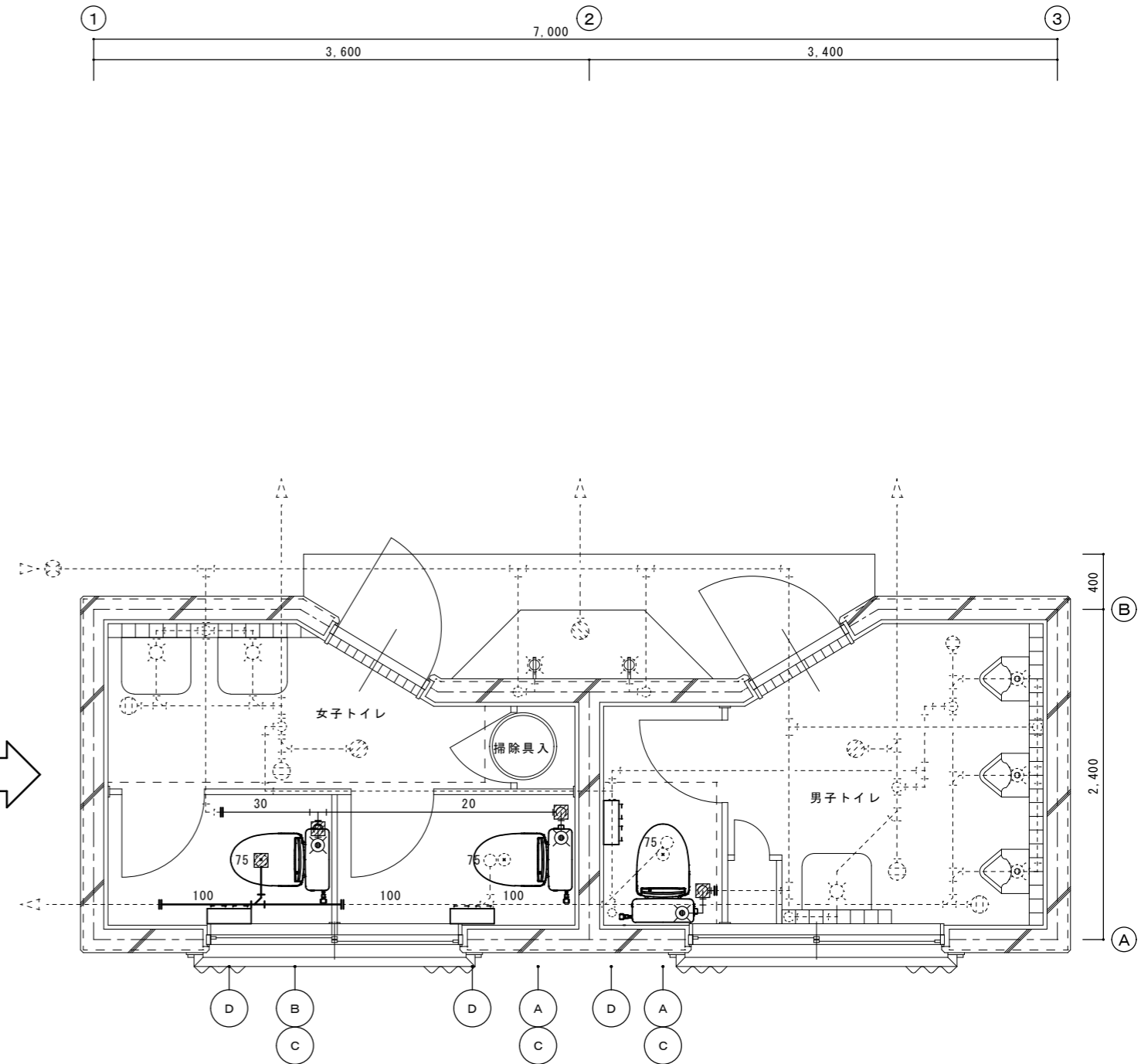
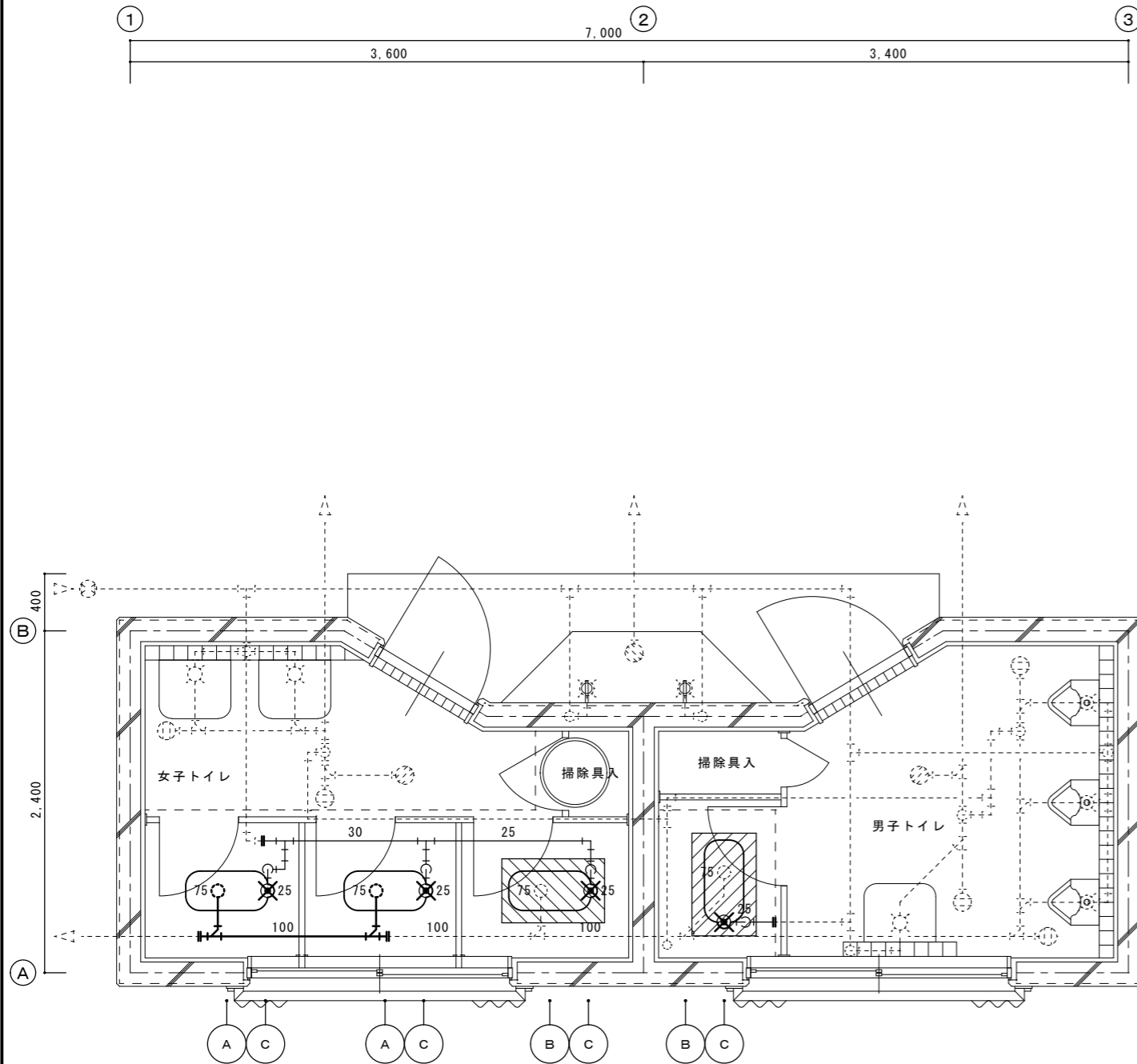

Ⓐ 和風大便器	2
Ⓑ 和風大便器 (改修工法)	1
Ⓒ 紙巻器	3

Ⓑ 和風大便器 (改修工法)	1
Ⓒ 紙巻器	1

Ⓐ 洋風便器①	1
Ⓑ 洋風便器②	1
Ⓒ 普通便座	2
Ⓓ 棚付2連紙巻器	2

Ⓐ 洋風便器①	1
Ⓒ 普通便座	1
Ⓓ 棚付2連紙巻器	1

(注記)  
 ・実線は撤去・新設を示し、点線は現状のままとする。  
 ・ : 床はつり・コア抜き (補修共) を示す。

改修前 中庭トイレ 平面図 1/30

改修後 中庭トイレ 平面図 1/30

① ② ③  
530 770 90 1,120 1,120 1,740 2,410  
A B

① ② ③  
530 770 90 1,120 1,120 1,740 2,410  
A B

衛生器具リスト (男子トイレ)	
② 和風大便器 (改修工法)	1
③ 紙巻器	1

衛生器具リスト (男子トイレ)	
① 洋風便器①	1
② 普通便座	1
③ 棚付2連紙巻器	1

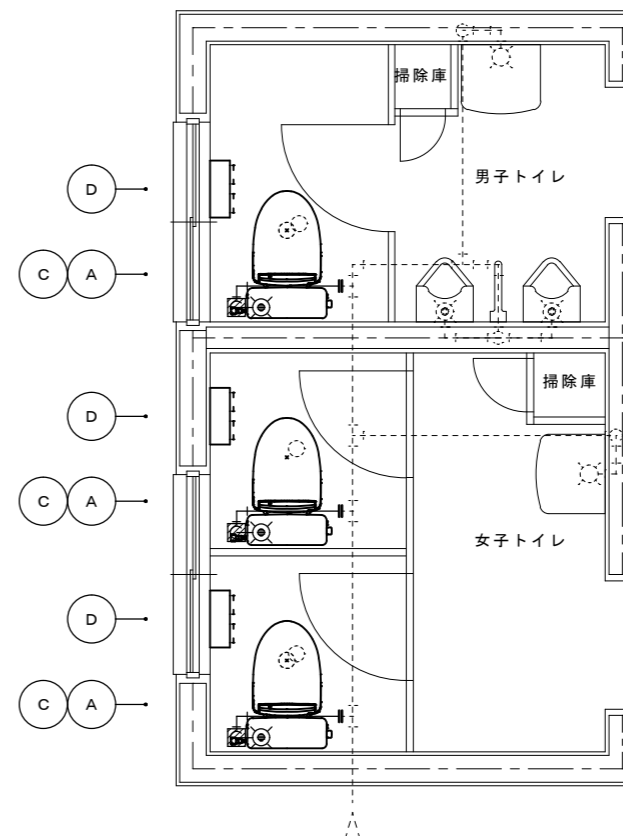
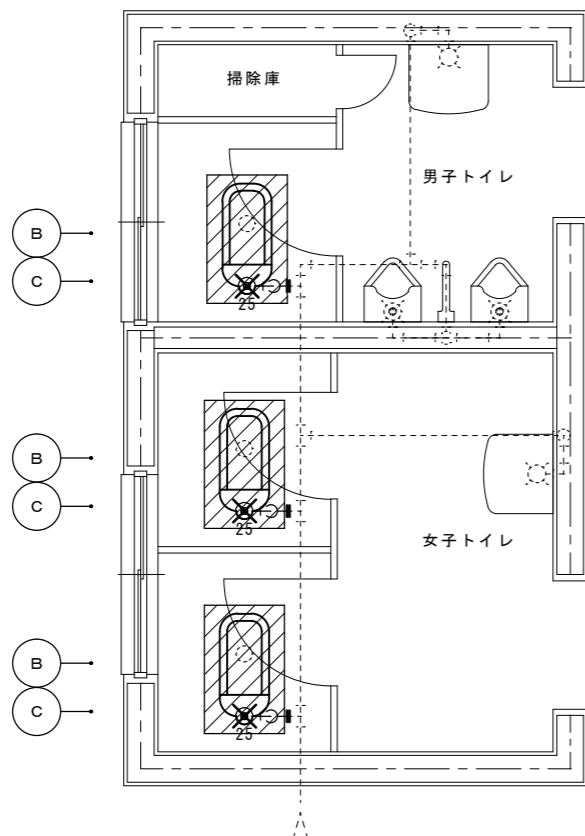

衛生器具リスト (女子トイレ)	
② 和風大便器 (改修工法)	2
③ 紙巻器	2

衛生器具リスト (女子トイレ)	
① 洋風便器①	2
② 普通便座	2
③ 棚付2連紙巻器	2

(注記)  
 ・実線は撤去・新設を示し、点線は現状のままとする。  
 ・ : 床はつり・コア抜き (補修共) を示す。

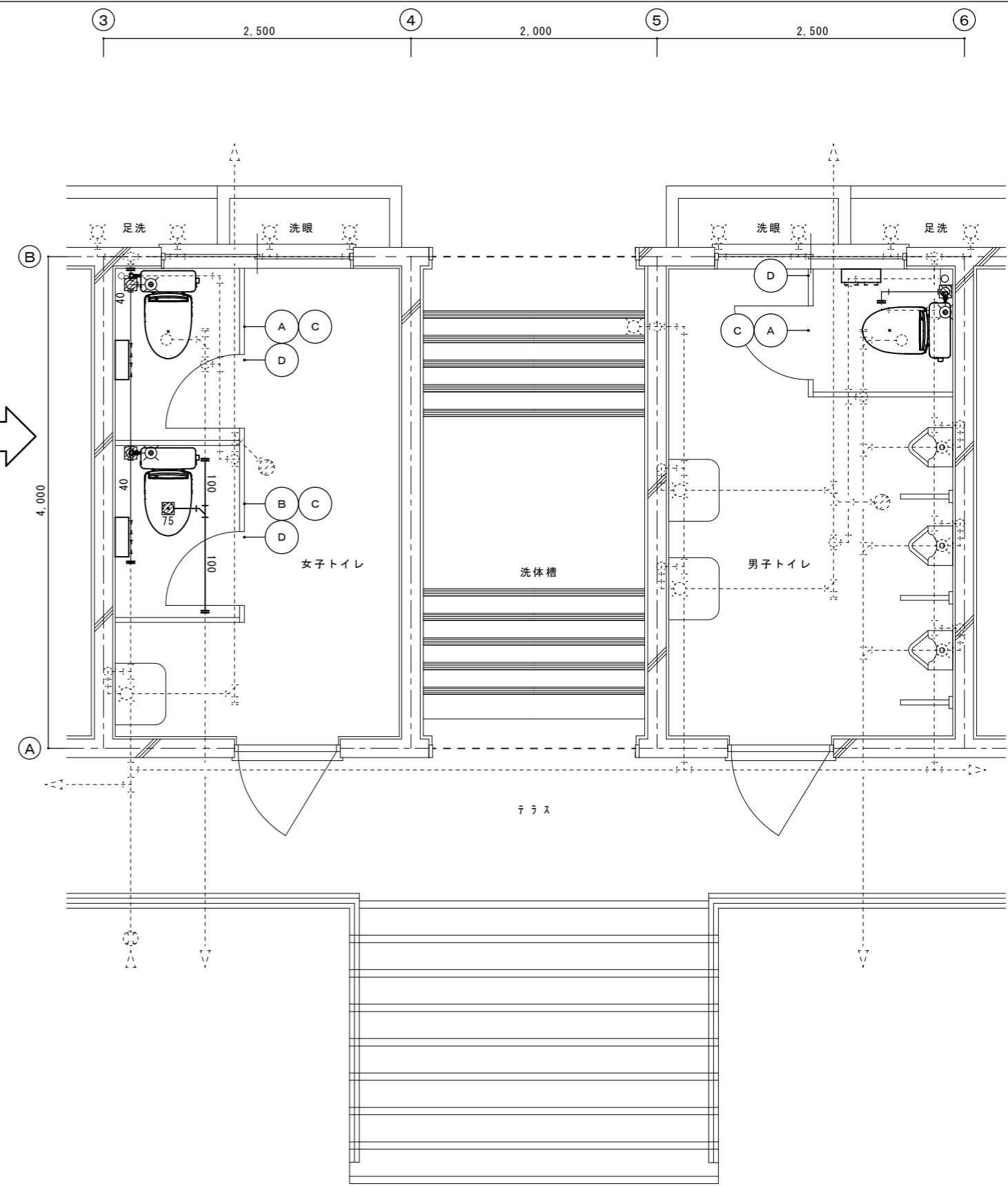
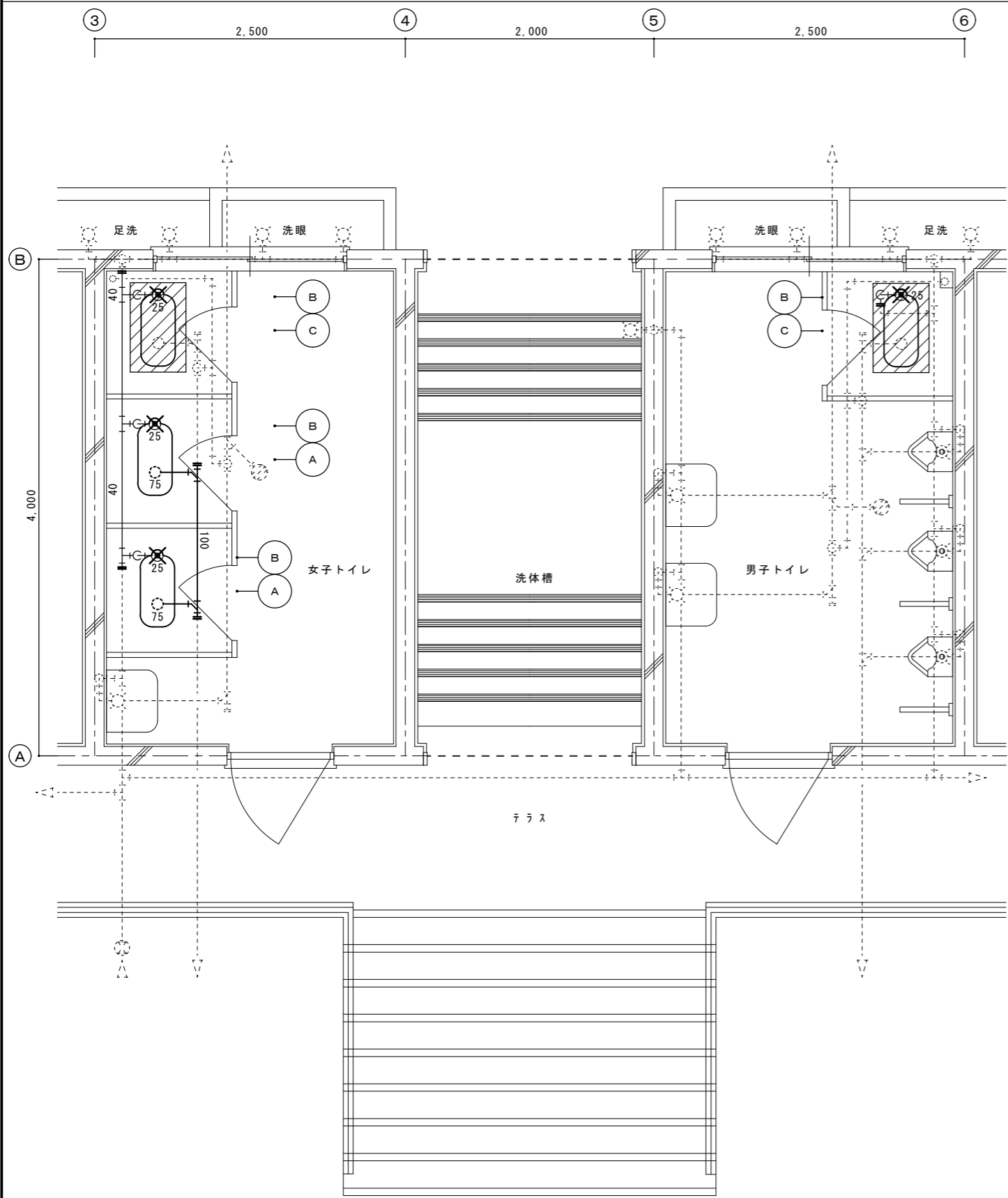

(A) 和風大便器	2
(B) 和風大便器 (改修工法)	1
(C) 紙巻器	1

(B) 和風大便器 (改修工法)	1
(C) 紙巻器	1

(注記)  
 ・実線は撤去・新設を示し、点線は現状のままとする。  
 ・ : 床はつり・コア抜き (補修共) を示す。

(A) 洋風便器①	1
(B) 洋風便器②	1
(C) 普通便座	2
(D) 棚付2連紙巻器	2

(A) 洋風便器①	1
(C) 普通便座	1
(D) 棚付2連紙巻器	1